新天津

【本報每日四張星期日五張】
【中宣會登記證中字第一一七九號】
【內政部登記證警字第一八二九號】
【郵局掛號按總包優益寄送之報紙】
社址天津義界大馬路電報掛號七一一七
營業部電話四局五九七七廣告股五九八號
總務部電話四局五九六編輯部七七七號
本埠零售大銅元六枚。一月七角。半年四元。全年七元。外埠一月八角。半年四元二角。全年八元。郵票代價九五扣。日本與外埠同價。香港及歐西各國郵費照加

宏興鷓鴣菜全國兒童健康照片比賽流動展覽抵津啓事

人選第一名
蘇州王繼忠
（住蘇州後廟巷十三號）

年齡	籍貫	家長
三個半月	安徽省	祖王駿生 父王叔榮

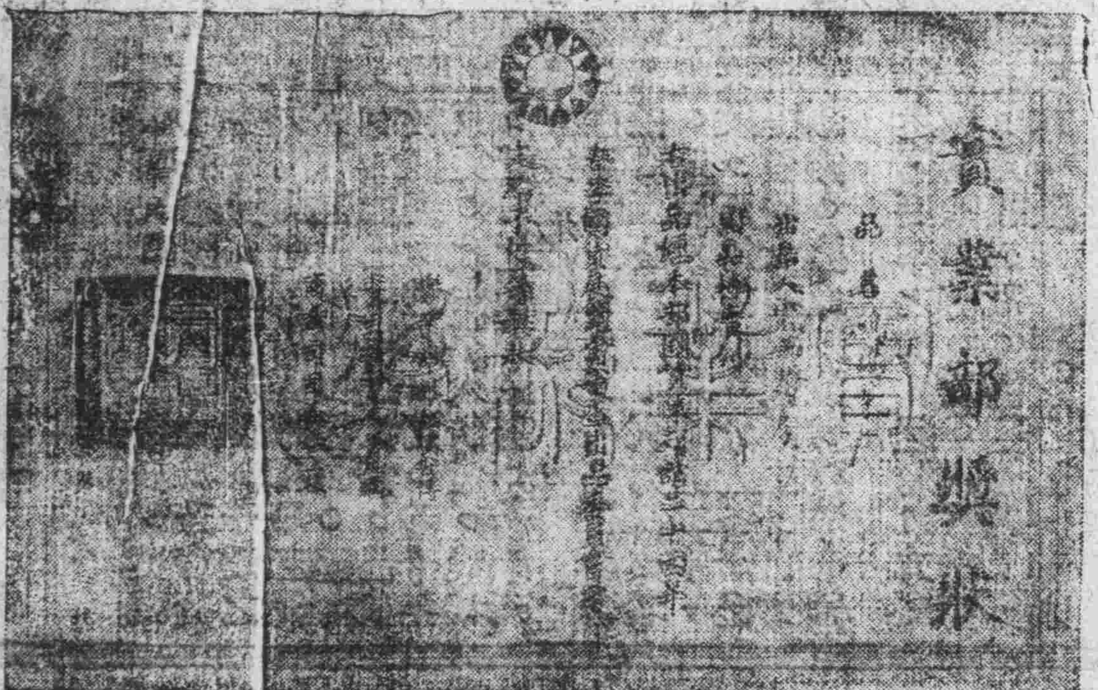

實業部獎狀

廣州市社會局國貨登記證

逕啓者：敝藥房所舉辦之全國兒童健康照片比賽，早在一月十五號揭曉，計參加者，十萬餘人，取錄者，二千五百名，詳情已登滬上各大報，且已在本滬行公開陳列。現為使內地各界人士觀覽，以證鷓鴣菜之功效確實起見，特將人選照片，在各地巡遊，現已抵津公開遊行各熱鬧區域，務請各界指教，是所企盼之至，並委特約總經理於天津法租界四號路一二九號華泰行，歡迎參觀。

宏興鷓鴣菜，行銷中外，廿有餘年，專治小孩疾病，功效優益，人所共知。且為 **國產藥品 國人發明 更屬難能可貴**。鷓鴣菜是以最新科學方法。提煉精華製為粉末 **份量少而功效大**。小孩最易服吃。茲將廣東社會局國貨證書及實業部國貨奬狀，刊出於上。

鷓鴣菜

嵩治嬰兒小童一切疾病 疳積 虫積 叶乳 不思飲食 受驚嚇 夜睡不寧 夜出冷病 痧子痲痘 四時感冒 傷風咳嗽 時熱時冷 肚痛頭痛 面黃肌瘦 指有藍紋 舌有厚苦 腹內漲痛 腹現青筋 溼熱 咬人 咬指挖鼻 睡後磨牙 肛門癢 糞有泡 大便結 小便白等症

特約總經理 天津華泰行

法租界四號路一二九號 電話三局一五零七號

宏興藥房啓

總行 廣州一德路
滬行 上海南京路
港行 香港莊士敦道
製造廠 廣州一德路

河北省內河航運局通告

南運河輪船開航暨天津總站遷移由

查南運河下游疏濬期間，本局輪船曾暫停駛，現已工竣放水，特定於七月二十二日，已照常營業，仍行駛天津滄縣間。同時將天津碼頭，由大園移設至芥園，距離市區較近，藉便行旅。恐未週知，特此通告。

天津總車站路西

恩記彩票大王票行

仲奬先錄

奬金多 券額少 得奬易

第三期天津

慈善

花一元代價就能得二萬既救濟助善復又得奬金

還有四天就開奬了

外埠函購加郵費一毛購三元免費

崔貴兒鑒

現在家嚴已為我兄將事謀妥業經發表囑弟通知我兄急速來津就事或速來一信也可切勿遲慢為盼 弟劉繼郁啓

鳴謝名醫倪涵修先生

逕啓者鄙人久患失眠經京滬名醫治療無效嗣經海上友人介紹內科專家倪君來津就診非特立見藥到病除之效而更有奇者鄙人家僕亦患此症將鄙人用畢藥渣煎服亦復全愈此不但精神無痛苦即所省藥費亦不可以道里計也特此登報略申謝忱
△醫寓英租界老教厚里六號
△鳴謝人劉舍章啓

東西洋文化各有優點【下】

（公如）

△彼此取長補短雙方均有利益

中國變法之初，守舊者識爲用夷變夏。維新者認須根本改革。求訟紛紜，莫衷一是。至今新舊隔瞑，尙未盡除。彼時國內青年，以科舉旣廢，學校爲升官捷徑。乃爭學政法，不重實業。訓至國勢日衰，又改變方針，羣趨於愛國干政之途。經過無數波折，巨大犧牲。國愈衰而民愈困。失業問題，由農村都市工商各界民衆波及於全國學生。於是乎再變宗旨，高唱下層工作，到農村去。至今農村愈破產，工商愈凋零。各界民衆之失業恐慌，有加靡已。民間風俗，已由淳厚變爲淺薄。社會人心，已由純良變爲狡詐。禮教日衰，道德日淪。五千年來傳統之國粹，幾喪失十之七八。一國三公，五日京兆。政治不入軌道，民衆無所適從。新法屢出，朝令夕改。洋化之輸入愈多，社會之複雜愈甚。結果新者皮毛未得，舊者精粹已失。閣成不東不西之現象。良可慨也。

西洋各國，利用科學進步物質文明，以富民強國。生活程度加高，人民習於奢華。醉心功利，重自由不重道德。崇拜侵略，有強權而無公理。由武力得來者，决不能用武力守之。但國人對精神文明向不注重。政治家雖利用道德二字，作弭戰息爭之宣傳。結果亦均徒勞無功。國聯之失敗，可爲佐證。最近各國已鑒於男女行動過於浮華，家庭組織幾將破裂。紛紛提倡婦女回到家庭去，回到廚房去。荷蘭國且下令禁止男子與不能烹飪之女子結婚。據此以觀，西洋各國，已深感東方文化有仿效之必要矣。

東西洋各國人民，今後均廳深切覺悟。東方人力矯迷信西洋之弊。運用東方文化之精神，以支配西方新興之物質。西方人力矯鄙棄東洋之弊。改正西方唯物狹隘政策，引用東方精神寬大政策。雙方取長補短，互相爲用。旣康且富，寬猛相濟。以養以教，可臻大同。殘酷之戰爭，將根本消除，八類之幸福，亦永無止境矣。豈不懿歟，休哉。（完）

桂軍挽留李白不令引退

黃紹雄謁蔣面辭桂綏靖主任新職

陳濟棠黨羽在港仍進行反動工作

【香港二十七日專電】遜息。李白對和戰意志尙猶豫未決。桂省軍人團結極堅。不能與粵省同日語。李白有意求去。但其部屬挽留頗殷。外傳李白出洋之議。似難實現。

【香港二十七日專電】滬日桂軍無異動。第一道防線駐有重兵固守。現李白又劃興安桂林陽朔昭平爲第二道防線。容縣馬平武宣桂平爲第三道防線。現正積極建築防禦工事。

【南京二十七日專電】粵省主席林雲陔。辭意堅決。聞中央擬予照准。關於繼任人選。正物色中。傳馬超俊將任廣州市長。吳鐵城有調長京市說。

【香港二十七日專電】林翼中區芳浦等在梅門組反動機關。招納各方政治失意份子。陳濟棠月撥經費十萬元。陳濟棠派員在港籌設之通訊社。名爲現代。已正式發稿。內容多爲反動消息。陳維周龐大駐港特務工作機關。密探多至二百餘人。

【九江二十九日專電】牯嶺電話。黃紹雄二十六日抵廬山後。即赴楊永泰宅。因楊二十六日午下山。當於晚飯後。赴熊式輝宅。八時應召謁蔣。談至九時許始辭出。蔣對黃倚畀甚深。惟黃因離桂較久。深恐不勝重責。曾向蔣委長面辭。蔣慰勉有加。對桂省問題。尙不及考慮云。

【廣州二十七日專電】張任民應李白電召。二十七日偕麥煥章由粵赴南寧。

【九江二十七日專電】牯嶺電話。新任廣西綏靖主任黃紹雄抵牯嶺。曾謁蔣委長。有所請示後。對記者談。予雖係桂人。因近年從政時間較長。且離桂甚久。一切情形。甚爲隔閡。茲承蔣委長倚畀。任爲桂省綏靖主任。深恐才力疏淺。不克肩負重責。予係梓人。對桑梓間之安危倍咸關切。因恐隕越。故面呈蔣委長懇辭云云。

【香港二十七日專電】余漢謀電促第四軍長黃任寰返省。整理東江防務。

【上海二十七日專電】浙江公會。寧波旅滬同鄉會。紹興七邑旅滬同鄉會等三團體。二十七日電白崇禧。望早日移節入浙主政。以完成統一大業。並代表浙民。深致歡迎（電原從略）

行政院本週例會　今日在廬山舉行

孔祥熙由京飛廬臨行發表談話　各院部會長赴廬山係遷地辦公

【南京二十七日專電】行政院二七二次例會。定二十八日晨在廬山舉行。由蔣主持。茲悉普通案件議程。已由院編發寄山。重要討論與任免專項。將由會中臨時提出决定。院屬各部會長官。除蔣作賓吳鼎昌張嘉璈王世杰陳樹人黃慕松徐謨俞飛鵬已抵山準備出席外。孔祥熙陳紹寬均於二十七日晨起程前往參加。

【南京二十七日專電】陳紹寬二十七日晨九時由京乘中航公司郵機飛潯轉廬謁蔣。孔祥熙二十七日晨由京赴廬山。臨行發表談話。此次林蔣及各院部會長官先後赴廬。係避免中樞政務不致因氣候炎熱有所停滯。故遷居涼爽地點辦公。並非避暑。至外傳廬山會議之設。更屬無稽。因此次赴廬者。均爲向在首都供職之各院府會長官。果有事須開會密議。在首都儘可舉行。又何必赴廬出會。希望新聞界有以更正。嗣談及所得稅施行問題。孔謂。所得稅爲世界最公平稅制。實無反對餘地。近各工商團體不務究竟借日工商凋敝。要求緩征。殊不知政府征所得稅。係有所得者征收之。並無所得者根本不征。更無所謂緩征。此舉未免庸人自擾。

西南執行部結束

張之英辭艦隊司令

【廣州二十七日專電】西南執行部。決定結束。案卷物品。移交粵省黨部。張之英辭粵海艦隊司令職。並薦李慶文繼任。粵各區綏署。改設行政督察專員公署。余漢謀今日出席紀念週。演說時聲稱。以後粵軍之生存與訓練。將重質而不重量。余並無土地之野心。軍隊乃全國之軍隊。並非隸屬於一省與個人者云。

河北鹽山鄉長

請發築路用費

【平訊】政委會訓令建委會。大意爲。據河北鹽山鄉長等呈請該縣築路一百九十餘里。所佔民地。多膏腴之地。除地價外。民夫工料全縣攤十餘萬元。人民叫苦，情極可憐。若再攤地價。更不知幾十萬元。請飭縣將築路各費。逐項清查。由省撥款，以維民生導語。查修築公路會經籌撥專款。交由該主席委員核發地價。並飭由河北省政府規定畫一徵用民地辦法三項。（一）修築公路所估用之民地。由縣按値加倍發給地値。（二）已估用之民地。免予繳納田賦・（三）該項地價所用之款。由各縣地畝平均攤派。布告週知各在案。據呈前情。除批示外。合行令仰該會併案核辦具報爲要此令。

王寵惠等抵廬山

徐永昌下山返太原

【九江二十七日專電】牯嶺電話。孫科王寵惠劉維熾二十七日午後五時抵潯。旋即登山。六時許抵牯。王劉寓九四號旅邸。孫逕返私宅。徐永昌二十七日晨下山。經潯赴漢返太原。翁文灝二十六日晚抵牯。二十七日晨即赴政院辦公處辦公。陳樹人許靜芝二十六日抵牯。孔祥熙率隨員二十八日可抵潯。如時間早。當日登山。否則翌晨到牯。現中樞要人。已先後到達廬山。各項要政。均將在山上處理云。

閩槍決反動分子

曾少乾圖謀不軌

【廈門二十七日電】閩綏署二十七日在濟槍決曾少乾。因曾組僞青年鐵血圖。勾結叛逆。圖謀不軌。據曾於撼致平踞廈時。曾任藏軍需長。

劉桂棠羽黨

竄山東考城

濟南本報專員二十八日晨發專電。劉匪桂棠羽黨。約一二百人。竄考城。有李案趙某統率。韓已飭駐軍堵擊。

河北區監察使署

調查故宮盜寶案將轉呈國府備案

【平訊】河北監察使署。以此次故宮博物院盜寶案。內情複雜。昨晨八時。特派調查科科員王正中。前往該院調查眞相。當由該院總務處長張庭濟招待。並陪同巡視。商定以後凡文物點收。須請監察使署派員監視。聞王等此次調查後。即將調察情形呈署。轉報國府備案云。

蘇運河水勢陡漲

沛縣監犯越獄管獄員當場被擊斃

【清江浦二十七日電】蘇運河水位。因沂水濾入。陡漲尺許。濤江閘誌已達二十二尺八寸。連日陰雨。仍續漲。各汛段防汛工作。已極緊張。

【徐州二十七日電】沛縣監獄。因犯暴動。在逃二十名。捕獲十八名。格斃兩名。管獄員被囚犯當場擊斃。看守受傷一名。楊縣長飭屬大搜城廂住戶。四門二十七日開放。惟對行人盤查甚嚴。徐專署據報。電令迅將逃犯捕獲。並將負責人員看管具報。

武清運河堤身

政會飭屬修築

【平訊】政委會據武清運河西岸四十八村代表呈稱。以蔡村至楊村一段運河堤身。年久失修。一旦潰決。危險殊堪虞。請速修築。以重民命。該會已飭建委會冀省府查照辦理云。

二集 流亡圖出書
每册定價大洋四角
外埠函購不加寄費
本報叢書出版股啓

大東亞佛教聯合總會

一心天道龍華聖教會 嘉言懿行誌

如是之行旣違天心復惡人意現以機巧權變假善欺瞞施之者固爲禽獸縱人無知爲誤而性靈有覺焉容之以邀福優謂暫促之獲恐英靈爲祟非但福之不得竊恐災禍株連參觀已往如近紀之軍政首腦求福不得而反邀禍者已大有人在如讀

太上指微之篇則善惡之事不在爲之未爲祗以發動之機即定吉凶之報天律森嚴絲毫不爽若居心爲惡且假善藏寧容苟免人非至愚其不警惕哉今何時非遇天半匝終始之交冤怨仇讐索欠償還淸結之時乎非

古佛臨世闡無爲大道定萬法眞宗甄別善惡審判賢愚之時乎胡事實之不辨遠近之不分虛實之不慮正僞之不究終爲人誤復爲誤人天以信仰之所尙崇禮之所錘分門接引別徑應援以鑑心地傾向審度作用從負爭奈元靈潛沉日久錮蔽尤深居奇自立分道揚鑣於是人惑而復惑人誤而復誤人替沿襲轉盲教盲從卒致演成此道魔世界怪異人羣幛蔽靈眞遲滯道上阻隔緣人稽留岐途迂哉迷人之無識明辨之不及驅而納諸罟獲陷阱之中而莫之知無乃至愚乎辨之匪難祇須腦含正大之印象無記楊墨之邪說心存一定之主宰無容異端之龐雜則大道自逢眞機自見矣

西班牙戰事益烈
德袖珍戰艦開抵西班牙

【馬德里二十六日路透電】西班牙政府軍司令法拉斯。告在塞拉序松負嵎之叛軍司令加巴尼拉斯。謂余命爾以城降。加氏答曰。余決不降。雙方面正在激戰。以爭該城。政府軍已在距城八十哩之勒利達設立飛機根據地。而由該處派出飛機。轟炸美好之古城。加以重創。馬德里境外。現尚有其他三危區。一爲塞維爾。政府軍一縱隊現正向該城進發。一爲距京東南一百三十八哩之阿爾巴賽特。政府軍若能佔據該城。則首都食粮可以無慮。一爲聖賽白斯底安。爲西班牙北部遊息之勝地。政府軍刻漸在其四周得勢。英美軍艦現正載運西班牙外僑出境。不問國籍。皆予援助。今日英艦迦爾號。已由巴薩羅納載外僑二百六十人駛抵馬賽。大多數外人對於西班牙極端派之禮遇外僑。嘖嘖稱美。迄今所發生之外交上意外事端。爲馬德里波蘭使署之汽車一輛。曾遭槍擊。波蘭政府已向西班牙政府提出正式抗議。

【柏林二十七日路透電】德袖珍戰艦德意志號。今日已抵聖賽白斯底安。俾保護該地之德僑。又該艦之姊妹艦錫爾號。日內將啓碇赴巴薩羅納。

西班牙政府運款向法國購買軍火

【巴黎二十七日路透電】西班牙政府飛機一架。今日載英金十四萬鎊來此。以付購戰品之代價。聞法政府現不願西班牙政府在法購買軍火。此事已引起全國之爭論。右黨現皆竭力反對。以軍火售與西政府。蓋恐德義政府。因此以軍火接濟西班牙之叛軍。而引起國際危局也。【馬德里二十七日路透電】據西政府發表廣播公報稱。巴薩羅納之水上飛機。今日轟炸瑪卓爾加島西南海濱之巴爾瑪鎮。叛衆首領數人。希圖乘舟遁走。均已被捕。英戰艦拒敵號。剋馳往巴爾瑪。擬載該處英僑若干入出境。

西班牙盜匪四起 叛軍組織國務會

【倫敦二十七日路透電】西政府與叛軍之鬪爭。正在生死關頭之際。西境各地。盜匪四處。致造成地方混亂時之恐怖狀態。據稱此號盜匪之行爲。極爲兇殘可怖云。又聞西班牙那伐勒省叛軍司令加巴尼拉斯。已在蒲爾哥斯城組成臨時國務委員會。受北路叛軍總司令穆拉節制。主席委員由加巴尼拉斯自任。而蘇美泰厭特反蘇尼迦三人。則爲副主席。政委員會行使一切政權。儼同政府。一俟軍事獨裁制度成立之時。即將該權交出。並當遣派代表。分駐外國。議定以紅黃二色爲西班牙國旗。那伐勒全省現即懸掛此旗。其他旗幟概不准用。又聞摩拉將軍之部隊。已於本星期六佔領馬德里五十公里內瓜達拉瑪及索談山諸山險。佛郎科將軍之先頭部隊。已由南方進至阿蘭諸斯。馬德里之西自來水總管。皆被叛軍切斷。蓄水池中現存水量。儘足供三日之用。即令嚴加限制。亦不過維持六日。據逃出之難民談。昨晚有不知姓名之英國商人一名。已被殺害。聞此英商與一瑞士友人相偕同乘汽車逃出。途中被赤衛隊之糾察所見。遂舉槍阻其前進。不料因汽車停止過驟。致其輪胎發生爆裂。該糾察聞聲。以爲車中人開火。即開槍射擊。英商及其瑞士友人。均當場殞命。昨日約有難民一千五百餘名。乘義輪離巴薩羅納前往熱那亞。其中約有千名。係屬義人。其餘則各國人民皆有。據由該地逃出之英僑談稱。上週中敎士及法西斯黨人之被殺者。在百人以上。

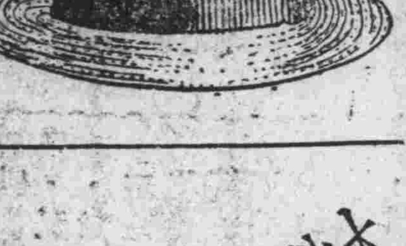

大批各種草帽
防雨通美帽式平頂
茲爲推銷存貨
特別大落價

天津盛錫福帽莊啓

世運會之珍貴獎品
上古頭盔一頂係雅典報社長所贈

【柏林二十六日海洋電】世運會馬拉松賽跑優勝者所得獎品中。有極富歷史價值與意義之古代跑盔一頂。該盔係在歐林匹克附近發掘所得者。係紀元前六世紀之遺物。其年代雖遠。然頗完整。作風爲希臘科林斯派藝術。價值亦極高。該盔係雅典夫拉的尼報社長阿拉範丁羅斯所贈。盔中有銀牌一塊。上書阿氏聘發馬拉松賽跑優勝者等字樣。該盔現已運抵柏林。交世運會組織委員會保存云。

政委會請在冀省設立蟲害防治局

南京二十七日電。冀察政委會近咨實部。請飭中央農業實驗所。在冀設植物病虫害防治局。以資防治全省蟲害。實部以此事關係植物甚大。正核辦中。

中央國府紀念週
昨在京分別舉行

南京二十七日電。中央二十七日晨八時舉行第三十四次紀念週。馮玉祥主席。又國府二十七日晨上午九時，舉行紀念週。張繼主席。並講西北交通問題。

宋哲元將在保召開夏防會議

【中央社保定二十七日電】宋以青紗帳起。各縣地方治安極關重要。定八月二日召各專員縣長或警官等來省。舉行夏防會議三天。討論一切。宋二日前來保主持云。

冀省加培太行堤
水利會撥款兩萬

開封快訊。太行堤爲冀省長垣一帶河防之重隄。以年久失修。殘破不堪。亟應加以培修。冀省府以無力舉辦。曾電經委會黃河水利委會請求補助。茲聞黃河水利會呈准經委會。撥助二萬元。以爲培修該堤之費云。

各地鞋帽店注意！

本店運到大批各種毡呢毛呢禮服呢 鞋裏呢
便帽呢種類齊全價碼低小歡迎零整批發

●華竹●

總店法租界
分店日租界

日本全國航空網
定十月一日實現

【東京二十七日同盟社電】自十月一日開始實行二〇〇〇基羅公尺之全國航空網。一，東京，長野，新瀉線。一，大阪，富山，長野線。一，大阪，鳥取，松江線。一，大阪，德島，高知線。

滿蒙邊又起糾紛
外蒙飛機飛入滿境

【長春二十七日同盟社電】關東軍接得報告。前於七月十八日。外蒙軍用機一架。不法着陸於轉達加亞西方四基羅公尺之滿洲領土內。並對於附近住民。強制訊問韓達加亞附近之日滿軍布置狀況。以及其系統等等。然後始行飛去云云。日滿雙方最近外蒙方面。頻發此種挑戰的不法行爲。決定提出嚴厲之抗議云。

退股啓事

啓者河北大街全義店內益和祥顏料舖股東任德奎任香亭鋪夥李湘甫今因任德奎任香亭無意經營將益和祥兌歸李湘甫經營所有一切欠內欠外均由李湘甫担負全責與任德奎任香亭毫無關係嗣後生意不論賠賺均與任德奎任香亭無干特此登報聲明

粵滬杭厦四海關
財政部對監督人選日內實行調動

南京二十七日專電。財政部擬將粵滬杭厦四海關監督。加以調動。聞內定戴恩賽爲粵海關監督。諸昌年爲滬海關監督。杭厦兩關監督人選。亦經內定。日內即可先以部令發表云。

內政部土地司改名爲地政司

南京二十七日電。內政部以土地司名稱。與組織法不符。特以部令公布。土地司改爲地政司。仍派鄭震宇爲地政司司長。

台灣人民渡閩 台督發給證書

厦門二十七日電。台灣人民渡閩。原由外務省發海外旅券。手續繁。需時久。爲求簡便。現改由台督府發給。稱渡航證明書。

法部派朱朝森代桂高法院長

南京二十七日電。法部以兩粵司法機關極待整頓。除委葉夏聲爲粵高院長外。頃派朱朝森代理桂高院院長。按朱氏原任該院院長云。

余漢謀定今日招待粵省報界

廣州二十七日電。余漢謀定儉（二十八日）招待粵省報界。報告回粵經過。及今後綏靖地方及各項計劃。

隴海路潼寶段 大山洞已鑿穿

西安二十七日電。隴海潼寶段唯一大山洞。爲寶雞關雞台山洞。長一百六十公尺。現已鑿穿。定十月間全部完成。

張發奎由京赴廬
楊永泰離廬返漢

南京二十七日電。張發奎由閩飛滬。轉車來京。二十七日晨乘黃埔輪離京赴潯轉往廬山謁蔣。漢口二十七日電。楊永泰赴廬山謁林蔣。二十六日下山。乘輪返漢。二十七日上午九時到達。當即渡江返省府辦公。

豐台日軍百餘赴蘆溝橋行軍

蘆溝橋電話。駐豐台日學兵一百餘人。二十七日晨携機關槍四挺。由軍官率領。步行赴蘆溝橋行軍。正午十二時。返抵豐台。

新疆玉石銷國內 經印度須納進口稅

南京二十七日電。玉石商楊呢德。以在新疆辦玉石。須經英屬印度運銷國內。請准照轉口稅率納稅。財部以每年由印度輸入我國之玉石。爲數甚鉅。爲免混淆。批示不准。仍應照征進口稅云。

北寧路平瀋車 機車損壞誤點

本報特訊。北寧路平瀋一次車。昨晚九時四十分。由平開出。十一時許抵落垡站時。機車汽缸毀壞。不能前進。由站電津報告。當派東站三〇八號機車前往援救。將該次客車拖來津站。至今晨二時三十分抵達東站後。另換三一五號機車續東開。該次車原應於夜十二時到津。此次共誤點達二時半。

英皇帝由法返國

倫敦二十六日路透電。英皇愛德華八世。在法國維米山舉行歐戰中陣亡之六萬加拿大戰士紀念碑之揭幕禮後。於今夜由法乘飛機回抵此間。飛機係八時四十分在亭穿航空場降落。英皇隨乘汽車赴白金漢宮。該紀念碑基長二七公尺。爲兩門欄式。各高一三八公尺。共費二十五萬鎊。建築十一年始竣工云。

巴力斯坦又騷動 英兵汽車被狙擊

耶路撒冷二十六日路透電。今日晨開往台拉維夫之運兵汽車隊。駛至巨第安山。爲阿拉伯人襲擊。英兵遂與交綏。至少數阿人十名。當時有皇家空軍之飛機。以炸彈擲阿人。雙方交綏。凡九十分鐘之久。戰竟。英兵在該山四週布哨線。開始搜捕餘衆。務期肅清。

網球名將邱飛海
已在檳榔嶼逝世

檳榔嶼二十七日路透電。中國網球名將邱飛海。已在此逝世。邱前曾得上海網球錦標。並曾爲中國台杯選手。

德國舉行汽車賽
每時一三一公里

魯爾堡二十六日海洋電。第九屆德國汽車大比賽。今日在此間舉行。第一爲德國賽車名手羅斯邁爾。成績爲每小時一百三十一公里六五。

專治白癜瘋

祖傳妙藥萬試萬靈治法簡便取費從廉欲知詳細病原治法
價格及病之象徵面談竭誠奉告函詢即復請附郵費
天津特二區牛家台三號王子才啓
施送痔瘡淋症遺精生乳藥方
經驗多年神效無比函索請附郵費不取分文

中央儲蓄會
會址法租界六號路一二七號
新儲蓄運動
宗旨在提倡國民儲蓄
按月存儲少數金錢
即有隨時抽籤希望
儲蓄到期全數還本
並得享優厚紅利
特獎 $25,000
月儲 十二元 六元 三元
電話 3·3389 3·3374
辦公時間上午九時至下午五時星期六下午照常辦公

俠義小說

于公案 （五七）

有著作權不許轉載翻印續稿待送　〇子信校正

叫喊，但是態度自然大方，衆人看罷才不約而同的鼓掌吶喊道，這才是真正的英雄好漢呢，又見攙扶侯杰的差官面現暗淡之色，侯杰身後還跟着一位文縐縐的先生，不住的抹眼淚；衆人莫明其妙，無不紛紛議論，犯人過去之後，見許多官兵衛護之中，有兩名監斬官正是五義士武公然總兵冷文龍，都騎着高頭大馬，另有一份威風，這時觀衆之中有一人向後邊一指說道，你們看哪，這是給那一位還預備了這樣一口好棺材，衆人順手看去，果見遠遠的由十幾名杠夫抬着一口棺材，看樣子還是很重，不問可知當然是上好柏材，原來這正是金鳳山給侯杰備下的，衆人自然又有一番議論，不必細表，衆差官兵護送犯人不多一時，來在了刑場，自有劊子手換個行刑，及至斬到侯杰，衆差官全都背過臉去，不忍目睹，金鳳山更是難過，行刑已畢，官兵結隊回衙，這裏衆差官命人將侯杰的屍身拾掇好了裝進棺材，大家祭奠一番，雖不敢放聲大哭，無不暗暗洒淚，其中惟有高增疊着對侯杰不起，金鳳山覺恩未全報，最爲傷心，又命人把棺材抬到義地掩埋，大家還才無精打彩回歸公館，金鳳山趁勢向于大人告辭仍回望都縣等候接印，這裏于公見諸事已畢，命韓紹卿趕辦公文，奏請朝廷，不多幾日回文已到，對出力人員各有升賞，高增功勞最大，恩賜遊擊銜，實任都司，這一日于大人正招集衆差官和各位義士，大家商議趕奔山西放糧之事；忽見報事的上來報道，現有望都縣金縣長差人前來下書，要面呈大人，現在門外聽候傳喚，于大人以爲是金鳳山報告接印的平常喜信，尚不以爲意，遂一揮手說道，叫他進來，報事的遂轉身來到外面，不多一時又進來說道，下書的人已經帶進來啦，于大人說道叫他進來吧，下書的遂進了上房叩見大人，大人說道，你是奉金大人的命令來的嗎，下書的人說道，小人奉我家大人之命前來，現有書信一封，我家大人叫面呈欽差大人，說着將書信拿出，李雲過來接了，轉遞于大人，大人將書信拆開一看，不禁雙眉緊皺，唉了一聲說道，竟有這等事，眞是一波未平一波又起，遂命下書的人下去用飯，等候回信，又把書信交與東方普武公然上官倫等觀看，衆人一看只見信上寫着，金鳳山跪禀得水仁兄大人勛鑒

贈閱

淋病根治法

內容：淋病檢驗法　內服藥　洗滌藥　注射藥　最新電機各種療法　患者攝生及預防法　婦女淋病　淋病實驗錄

函索本書請附回件郵費一分寄法租界綠牌電車道一〇四號保康大夫診療所即當寄上（只限本市）電話三〇六三三

介紹氣功

毛耀庭先生深得氣功眞傳。不特能醫治各種疾病。並可獲益壽延年之效。此法本古昔神仙導引之術。修道之士皆由此爲練氣出虛之階梯。奈年久失傳。眞訣遂隱。先生深明氣功奧竅。同人等皆親炙其術。不肯自私。特爲介紹。誠爲身體孱弱無法醫治者之福音也。寓日租界旭街裕大銀號後院　寄售戴氏女經丹每料洋壹元

介紹人　劉晉公　張士駿　劉子清　姚一達　仝啓（處）

延年益壽

保腎丹

此丹效力偉大震動津市專補老幼體弱氣虛血貧酒色過度思慮成勞先天不足後天傷損喘嗽失眠腦力不足未老先衰精關不固夢遺滑精中年陽痿精稀早洩發育不全子嗣艱難凡男子虛勞婦女白帶血寒不孕等症效速如神▲備欲工作裕事服此丹十四粒助力健腎任其操勞精神不衰且能廣嗣多子增人生之幸福無病者常服保養每晚服七粒功能延年益壽增飲食助消化力壯筋骨返老還童百發百靈每瓶百粒售洋一元隨有數百言說明書說明▲震威藥房出品不悞▲經售處法界天祥市場北門傍大陸書局▲日界新明戲院迤南利亞書局▲北門外協成信報房▲鼓樓街子老德記大藥房▲函售處天津東門南冰窖胡同十六號震威藥房寄費暫免

脫毛粉　凡欲剷除之汗毛鬍鬚毛髮此粉三分鐘無痛脫淨洋八角

染髮水　鬚髮黃白染上立變黑亮保不脫色每盒一元附毛刷洗髮粉

生髮精　病後脫髮少年禿頂陰毛稀薄老年無鬚一年一瓶即生每瓶一元

美容液　雀斑粉刺疙瘩紅鼻白癜瘋癬紋皮粗縐普通一五角加料一元

發乳粉　產後無奶乳汁稀少此粉服下當時見效每盒一元買一送一

外擦膏　此膏對於疥瘡遍身濕癢黃水腳氣天皰止癢確有把握無效管退每盒五角

天津法租界泰康商場樓下德昌行　北平前門大街正陽藥房　外埠寄加二角

香港

安樂園各種餅乾

五磅　奶油梳打餅乾　每一元七角
鹽霜梳打餅乾　一元九角
上等家庭什果餅乾　每罐二元六角五

天津總經理明記稻香村　電話二二〇三八

痔漏包愈

近日痔瘡漏瘡有小肉痔疙瘩日久生管流膿痛癢難忍時好時犯或脫肛便血服此藥管子化爲膿水隨藥毒熱全與清淨自不經著者一瓶重者兩瓶準好無痛苦不忌口（一瓶吃七天每瓶一元如不好原錢退回見好付款亦可）官推痔漏科明字大寶士廿四種痔漏脫管錠鄭貴四角頂路舊縣衙門斜對過

政府衛生局化驗註冊效力神速痔漏藥水善治遠年水流膿專將老然痊愈慎公事保治病病外送津南馬防假冒

婦人幼女

百章丹

剌痛不思飲食倒飽膨悶經期不準前腹疼痛時常身燒冷面黃肌瘦或氣短痰喘夜不安眠或滑胎小產崩血腿疼血不合不能受孕或淨胎前腰痠疼或產後瘀血不時氣串聚血日久不愈塊在肚腹以內常疼痛服此丹開胸子宮調經種子輕半料重二料全愈
△每二料三元九角　△每三料五元

婦人經血不調皆由氣悶不舒所得以致赤白帶下腹脹腫悶脅肚痛經錯行經難開胸後虛弱咳嗽脾師虛寒頭疼心熱宮上虛壯寒過度牙聚積瘰疾病治化痰瘀暖胸調氣十二付兩元

調氣平肝

和胃丸

火悶氣不消勞心過度飲食漸少人之根本若食量少脾虛氣弱過有氣動氣串兩脇發痛胸悶氣短飲食不打膈嘔吐酸水一概之症日久失治形容憔悴精神重者週身疲倦氣短神虛速服此丸者一料全愈三料除根誠乃平肝養胃調氣助消化之聖藥也
△每料十二付大洋一元　△三料二元五角

此病皆由心肝火鬱熱不足遇事必生太盛身不由已急怒過度憂鬱或思慮過度爲

乾坤消化

瘰癧丸

女夫婦反目鬱悶氣不消氣血串於筋後項下聽下初起小粒不痛日久以成吃藥受多少痛疼之不見效然品過經活血化膿生肌之藥不能除根日久潰爛服此丸輕一料重三料准能消化再犯隨藥另送一化毒散一付
△每料十二付兩元　△兩料三元五角　△每三料五元

研究多年確有十分把握用者無不藥到病除此症皆因肝火太甚或思慮兒絡上壯至耳痛日久不消潰爛無師研究熟症除根無論醫治一好永不再貼

眼科明目

羊肝丸

前時常黑花頭暈目眩暴發火眼雞蒙障翳內紅線雲翳眼泡目眩陽弱致生偏頭痛夜不止腫不明或散光則外障等症按日久目必強不隨明昏陷內障有奇才眼爲人至損紅永不明失之功有翳縫三料無用實服暗淚不再服隨效▲每料十二付一元每三料二元五角准保除根好此不可二或犯
△外上撥雲散治一切眼疼奇效每瓶洋五角

專治眼疾男女老幼各症無論遠年近日見風流淚雀蒙眼人散光

健體強身

保腎丸

太早素犯手淫夢遺滑精陽痿早洩生殖力不足忘記太甚四肢疲倦久無子嗣氣青年服此丸藥力直達腎部功能固精益髓各症速服此丸藥力直達腎部功能固精益髓
△每料十四付洋二元　△兩料三元五角

腎爲人生命脈部關係身體且健康危弱至深足先天如先天失調不結婚後天失調則久無子嗣小便淋漓等自

男女耳鳴

耳聾丸

上壯急怒傷肝或病後損傷氣血虛火目眩或愴砲震驚或飢飽傷脾以致耳鳴作癢或多年聾閉不聞或幼年耳聾日久失治成聾服此丸輕一料重兩料准保除根
△每料十二付大洋二元　△兩料三元五角

專治男婦老幼遠年近日耳鳴耳聾皆因肝有火腎虛時常頭昏上升風聲蟬鳴不消熱痰

立消多年

疝氣丸

堅硬或幼年色慾太甚傷腎過早夢遺滑精凝滯不散致得疝氣之症或單墜雙墜之症下部墜痛速服此丸一料痛立止疝氣自消發百中輕者半料重者一料確能除根
△每料十二付洋三元　△六付一元五角

此丸專治片白下淋日久不好小腸疝氣單轉腎子抽痛雙墜寒涼當日見效百

立止狂癲

羊角瘋

有急怒肝火上壯痰熱上行擁塞經絡氣血迷於心竅忽然頭暈眼花跌倒不省人事牙關緊閉有口吐涎沫者有作聲者四肢不能動轉每月有犯三四次者日久不治必有性命之憂或服過多藥不見功效速服此藥效驗無比服之方知言之不謬輕一料重兩料准能除根每日晚用白開水送下一付每料十二付一元五角兩料二元八角三料四元用藥另有詳單

專治顛狂羊角瘋五癇鬱悶思慮過度神時恍惚言語錯亂常哭笑怒罵

准能除根

久淋丸

治白濁久淋片白便紅此係腎臟內有毒火太甚馬口刺痛淋漓陽痿流白溢黃或尿中混血龜頭閉濃液淋漓無論一年半載不好服此丸輕三付重六付除根永不再犯每付四角六付二元

市上治淋之藥不勝枚舉但能除根者確實不多十分見此丸經驗有主

靈效乾坤

下痿丸

腿兩腿發軟受涼受風受寒受濕潮寒血酸軟麻木行走艱難腿酸發軟到夏天天氣暑熱患此症暖轉不能離腿暖轉脫下兩腿疼痛發涼抽涼風動轉難移痛苦萬狀速服此丸生精養血暖筋骨搜除寒涼風濕一概下痿大症輕者一料保好重者三料准保除根
△每料十二付洋一元五角　△三料四元

凡患下痿之症皆由少年早婚色慾過度精年老衰虛損或過精氣血損弱腎腿

遷淨除根

猴子油

一付準保除根永不再犯　△每付洋一元

專治各種猴子男女臉生面身上猴子日久生延更多小便

厚德堂藥店

聲明靈驗古方成藥

本堂銷售古方丸藥確實五十餘年各藥最有把握服過者無不應症立愈確有相當實效各界如恐受騙可頌在津親友調查實確不致慢症

外埠代售　順德府南關　東大街鍋店　永昇泰長壽　張家口北路　宋記派報社

外埠函購不加寄費郵票通用

以上各藥總售處設天津南門內路東

癮君注意斷法出奇

脫離苦海毫無痛苦貴在行動並無限制中外戒過者皆知近年又加以研究所配於鴉片白面嗎啡等毒各有調劑對於斷癮者年齡老幼壯弱虛實男女性別有無宿疾隨時應變法善後負責均按五行生尅制化研究而來試問我國戒烟家能得外國人來戒者吾國有幾人哉▲如不住院配製藥水在家自戒六日斷淨善後完全負責△此衛生斷癮藥水經大法國化學專師米大夫化驗證明

鴻臣氏研究專門戒烟三十餘年凡經他處屢戒不愈者一經鄙人手到癮除永不想吸在十二小時間准能戒除藥水性美味甜易於飲對非拘一服辦並極端歡迎極端贊美完善者

接洽處法租界泰康商場二樓永德藥房電話二局一二四二

天興德失金案跡近拐逃

當局已獲得線索

一部金條被兌換昨在某金店起出
郝氏兄弟二人失踪當局正嚴查中

【本市消息】北門裏天興德金店舖夥郝德祿。於本月二十三日攜帶金條等一百兩零二錢失蹤後。該金店復接恐嚇信。勸贖五萬元。各方疑為被綁。綫悉。該案現已獲得線索。極似拐逃。短期內不難大白。茲將該案近況探得情形錄誌如次。緣郝德祿有兄德林。年三十許。曾在商界服務。因行為不正被斥革。每見其弟為天興德來往攜送金條。則垂涎三尺。此次郝德祿失蹤後。郝德林即亦匿而不見。嗣經天興德報請通緝。官方以案關重要。當時即密派幹員。分赴各車站及各當舖。各金店注意形跡可疑之人。旋在法租界某金店。查出於當日午間曾有一人持金條一根。甫約十兩。換去赤金鐲一付。鈔洋若干元。當經官方取出該金條查視結果。認明確係被郝德祿攜出之天興德失物無疑。復經詢明兌換金條人狀貌。則又證明確係郝德祿之兄郝德林無疑。惜報案時間稍晚。致使該犯遠颺。刻官方已將該金條交由天興德贖回。嚴密偵查郝氏弟兄之下落。是以此案如非設計拐逃。即係乃兄綁架乃弟云。另訊。該案經各方偵查。可疑之點甚多。據聞十九為郝氏兄弟設計拐逃。郝之長兄德春（在石家莊作事）已被捕。津方郝父裂然姊丈袁世鑽亦被押。現袁託人說項。如將被押人尚放。並不追郝究德祿可負責代為賠償云。該案截至昨晚有破獲說。但未質證云。

津北郊再度決口

十一村水深達五尺

村民代表請求賑濟並啓閘放水

津北郊雙口村一帶。日前曾因堤岸漫溢。呈請速啓節制閘。以免危險。華北水利委員會。認為絕無危險。而節制閘之設。原為海河淤塞。防止泥沙下流。以致津北村民。實當其禍。幾番聲請增高北堤。未邀照准。民衆自修。又為禁令所不許。乃於七月二十六日夜十二時許。以永定河水陡漲。在雙口村以東卞家坟地再度決口。此次沖陷堤岸。達二千餘丈。被水村莊。計雙口。平安村。南丁莊。北丁莊。六合苗。蕭莊。馬家口。龐家咀。上蒲口。下蒲口。達子辛莊等十一處。秋禾皆已淹沒。水深達四五尺。誠空前之災象也。蒲口村民代表。於昨日上午十一時許。携帶呈文。向津縣府請願。要求賑濟。並由華北水利委員會。賠償田畝損失。仍速將節制閘放水等因。由陳中嶽縣長親加撫慰。允為轉陳。並定於今日由陳氏偕同水利委會人員。前往實地查勘災情。

義大使過津赴北戴河

昨晨在義兵營檢軍

義國駐華大使羅亞谷諾。昨晨七時携眷乘機由滬抵津。駐津義國領事沙窮。義軍司令賽瑞利。及義僑官民三十餘人。均在東局子機場歡迎。義大使下機後。赴義租界領官休息。九時赴義兵營視察。在運動場檢閱義海軍陸戰隊。十一時三刻即赴東站乘北寧車赴北戴河避暑云。

小學暑期講習班

昨晨舉行開學禮

本市社會局主辦之暑期小學教員講習班。於昨晨七時。假河東市立師範舉行開學典禮。屆時參加者凡五百餘人。十時禮成而散。該班全體學員。定今日起。分在市立師範及河北工業學院。開課講授云。

張德祿今日發引

日警署設棚唪經

日警察署殉職之華特務張德祿。定今日下午四時發引。由日租界宮島街出發。經華界南市華安廣興各街直至英法各租界為北、日警署昨並搭設席棚、為之唪經。今日發引。該署已東請中外各警憲機關。屆時派員參加云。

携帶白銀六百餘兩

怪老翁被捕送法院

北寧路第四十二次檢午普通車。於前日十時半。停駐唐山站時。一老翁旅客。持蒲包一個。坐三等車。該老者行蹤可疑。旋由稽查員搜查。發現伊所持之蒲包。內係白銀。計七錠。毛重六百餘兩。當一併帶歸車務處。訊據該老者供名呂盛芳。年六十三歲。滄縣人。其餘則言語支離。對該銀來源堅不吐實。旋由路方將白銀全數沒收。並將呂盛芳交地方法院訊辦云。

北運河水勢回落

溜勢平穩暫告小康

李吟秋談津市今夏不致發生水災

冀省北運河。日前水勢猛漲。沿河堤急。險象環生。經此間河務局電令各段。晝夜防守。幸告無虞。該河監防員徐長城上週赴各段視察險工。事畢於昨晨由河西塢返津。據談此次視察。業面告沿河河夫等妥加防守。同時並將單薄殘缺各堤塌。兌修補完畢。刻溜勢平穩。暫可無虞。因現在險期渡過。惟下月中旬。仍屬極危險時期云。又訊。日來永定南運等河水勢激漲。險象環生。津市為河流下梢。防汛情形。最為一般所注目。頃據工務局長李吟秋談稱。本年防汛工作。規後業已完備。按近日情形視之。似尚不致發生災患云云。

津縣昨槍決毒販

津市今日槍決悍匪

津縣府前捕獲之毒販顏振邦（年五十六歲。小稍直口人）。按律判決。處以死刑。經呈請省政府轉奉冀察綏靖公署回令核准。津縣奉令後。當於昨日午後三時。派官警將該犯顏振邦押赴楊柳青河南刑場。執行槍決云。又永清一帶鄉匪周福山。破捕送保安司令部依法審判。處以死刑。業於昨、呈奉冀察綏靖公署核准。定今晨丁時。即將該犯綁赴小王莊執行槍決云。

江湖故事紀

版權所有　不准轉載

蕭海波記述　金危言筆錄　劉子清校正

（一五〇）

異常難行。走了約有半個時辰。微聞有更梆的聲音。眼前的道路也明亮了。吳麟叫道。梅村。大慨這必是後寨。說話間抬頭一望。果見羣墻矗立。二人心中甚喜。遂直奔大墻而去。此墻約有一丈餘高。石頭堆砌。非常堅固。二人各自取出飛抓。抖絨繩抓住墻頭。攀繩而上。然後起抓裝入囊中。單胳膊肘跨住墻頭。往裏觀看。裏面是四合套的房子。北為上。五間上房。兩旁廂房。南倒座兒。四外是院子套着院子。共有四個四合。短牆相隔。各有角門。四外就是這道大羣牆。二人正在往下觀看。但見兩個更夫。手中攀着梆子。口中唱着小曲兒。一個由東往西。一個由西往東。順着羣墻走了一個碰頭。只聽東邊這個更夫說道。李頭。這幾天寨主爺囑咐咱們打更多留神。怕有能進山的。後寨半山腰間那片竹子。就是出入的道路。依着大寨主要把那片竹林想法子伐去。二寨主說伐那片竹子。於風水有關。離水面兩丈來高。除非空中飛人。能够由後山進來。大寨主也愛那片竹子。所以捨不得伐了。吳麟與梅村在墻上伏着。容兩個更夫走去。二人才縱下大墻。彥梅村是尋找桂姐心勝。聽了聽更夫已然不打梆子了。梅村低聲說道。兄長那桂姐落到後寨也未可知。咱們何不圍繞着他的內寨。暗暗窺探一番。吳麟點頭。於是二人行在房上。行在[illegible]下。每人走兩所

本報承印各種名片

古宋鉛印每百張洋三角兩日交件各種美術體名人寫製成錊版每百張洋一元式樣甚多請來本社選擇接洽無任歡迎

九洲奇俠

本局出版各書歷年以來風行海內早已膾炙人口茲為饗閱武俠小說者起見特聘上海名作家編成九洲奇俠一書歷述劍俠之光明因頑之奸滑全書四萬餘言計四巨冊不落一般武俠小說之窠臼其章句清雅文字華麗尤使閱者滿意誠空前偉大之巨著也

欲知先民奮鬥堅決精神者不可不看
欲知劍仙飛行者其原始者不可不看
欲知俠義除奸懲凶惡者不可不看
欲知南北拳術研究奧妙者不可不看

第一冊現已出版實售國幣三角外埠函購加一

總發行所上海慶記書局

分發行所北平楊梅竹斜街新華書局

代銷處天津北大書局及各大書局均有代售

謝謝主顧們的獎譽！

敝店所備的，

家庭用品，婦女用品，送禮用品，旅行用品，

化粧用品，婚嫁用品，學生用品，兒童用品的，

一切的一切，都得到我們主顧異口同聲說：

仁昌百貨線店

貨是真高—價是真廉

店址：天津—　分店，法租界　總店，東馬路　賣貨處，小白樓

國民政府

航空公路建設獎券辦事處

日內派飛機北來飛行

注意

並散放傳單

為

喚起民衆對航空之認識及增進購買航券之興趣

第二十五期頭獎廿五萬元

惠購諸君從速購買

河北全省總經理　天津中國國貨銀行

行址法租界八號路

辦事處單街子東口

北平支行東交民巷

各銀行錢號票商店均有出售

市組織改變情形

新任各局處長定八月一日同時就任
市預算即編造改組後年省十餘萬元

關於市府新組織。自經市府明令公布後。衛生。公用，社會等局。現定正分別趕辦結束。定二十七日至三十一日分別交接竣事。新任社會局長李在中。教育局長凌勉之。電業監理處長馬獻夫。（馬氏為現任察省財政廳長。正辦理結束中。日內即來津）。第四科長繳文龍。定八月一日同時就職。將來社教兩局分立後。社會局須設三科。分掌各項事務。教育局亦將設三科。分掌中小社會教育義務教育事宜。兩局預算亦經決定。巳分呈市府核示。教育局在未竟定適當地址前。暫仍往社會局原址辦公、公用局裁撤後。除關於電氣事業之撥歸電業監理處管轄外。關於自來水及公共汽車事務。則須歸市府公用股管理云。文關於社會教育兩局新組織內容如次•

▲社會局▼

社會局第三科劃出設立教育局後。其組織。局長以下設秘書主任一入。秘書數人。全局設三科。第一科職司總務。商業註冊登記等事。第二科職司工商業行政。社會事業調查等事。第三科職司工商救濟事業慈善監理及工廠檢查等事宜。局屬各機關仍舊不動。

▲教育局▼

社會局第三科原係教育局之組織裁併而成。今次明令設局後。其組織方面。市府會面諭新局長凌勉之。不過事鋪張。業經決定局長以下設秘書主任一人。秘書若干人。全局擬定設兩科。第一科、辦理總務事務外。並兼理學校行政監督。及考試等事宜。第二科仍專辦社會民衆教育及義務教育等事。所屬督學處。附設之教育事款保委會等仍原舊不動。

▲電業處▼

之組織設於新市長任內所擴充成立公用局。今次並令裁撤公用局。恢復電業監理處。係為節省政費縮費組織。所司職務。除一部份劃歸市府公用股外。該處組織擬定設兩股。第一股司管總務及電業之監督事宜。第二股司理特一區發電廠及公共汽車之管理等事宜。所有職員即由原公用局人員充任。並酌予淘汰。

▲衛生科▼

市府裁撤衛生局成立衛生科係依照往例辦理。其組織科下設兩股。第一股為衛生行政。第二股為衛生行政。第二股爲環境衛生保健兒童衛生等事均。派屬衛生訓練班等原舊人員不撥充之人員由衛生局原處經費預算。局處自八月一日起。市府關於預算。定自八月屆時市預算亦可節省十餘萬元。確定編造預算。此後每年收支可省政費十餘萬元。可望適合云。

全市警傘按竣
共計六十九個

本市公安局在市內各衝要街衢設置之警傘。共六十九個。昨日一律完竣云

英租界空房腐屍案
傳匪犯匿居河南

英租界廣東路蔭餘里空房腐屍案。經證明確係綁票匪犯在逃各節。曾誌本報。茲悉近經官方

賣怪畫妖言惑衆

上繪人馬附有『怪詩』自謂厲言家
張海父子被捕後送往公安局訊辦

一分局警察閻寶山昨午查勤至北馬路。見有擴海（四十五歲。武清人）。及其子張振海（十八歲）。用器筆書成諷刺畫三幅。一幅上繪三人手持小旗並詠詩一首曰。（雙日並行照燕上。混開百姓心不安。一惱太姬眞明主。手拿月旗提上天）另一幅亦畫三人。詠詩一首，（中華民國。雙日並行、滅除雙日。天下太平）（畫法惡劣。另一幅上畫大樹一棵。登有二馬。樹上放一紗得。亦詠詩一首曰。（雙日並行。天下大亂。滅除雙日。天下太平。雄心壯胆。有志之士。可往徽鄉一叙）並自稱為厲言家。詞句甚為荒謬。該警因此種舉動。殊屬惑人聽聞。恐有別情。當即帶局轉送總局訊辦云。

三俠劍

俠義小說前部後部　有著作權不許轉載
張杰鑫作　劉子清校正　（四〇）

進去，三爺無法這才傳令退兵，水師營退回了原地，勝三爺在酒席筵前，跟大衆商量，青松島打不開難道說就看着不成嗎，楊六爺在旁邊答言，三哥按說我今天這個話就算多說，昨夜晚誰叫我去了一趟呢，今天我跟你老人家商議，我打算再進一次青松島，未等三爺答言，諸葛道爺，接着說道，貧道早就知道今晚必有此議，方才已然將指南針羅盤取出來，貧道我隨楊施主前往看看青松島內這個道路能行不能，三爺聞聽喜悅，當時一計算人位，和尙，老道，三爺，孟二俠，靈三俠；韓秀，跟楊六爺老弟兄七位，小弟兄六位：三太，香五，茂隆，李煜，歐陽德，邱成，于蘭，老少十四位，帶着羅盤絮快船兩雙，仍然走青松島的南嶺，轉了二里多地就見山坡上漂漂攏攏借着星月光輝；看的明白，明露着一條小繩，勝三爺一看遂問道：六弟你看過是那裏來得繩子，楊六爺一看說道，三哥你老要問這就是我們昨夜臨行慌張，故此未將繩子解下來，此處當然不能再上了，人家賊人追趕，我等在此處下山，他還能看不見嗎，他既然不把他解下去，當然不能看不見連一定是故意留在這裏，上面派人看守，等着再有人由這裏來，好伸手捉拿，說的三爺連連點頭，遂吩咐船隻往前走，又走了有四五里地，這才將船攏到了山根，楊六爺仍然帶繩施展他老人家的爬山的功夫，工夫不大繩子已然捨好，由上面垂下來，這才老少十三位英雄，全都順着繩子來到了上面，還跟頭一次一樣，並不留人看守小繩，不過前是將小繩隱藏起來，放好了

記號，老少十四位這才往裏走，勝三爺不服這個道路、老人家在頭前走，後面仙長定好了羅盤，專指迷途，前一次因為丟失了高恆，這一次到了上面，三爺先囑咐，叫衆人不可相離太遠·以防迷路走失，又要多生枝節；衆人全都點頭會意，將然走了不到一里來地，忽然間前面有燈光灼灼，三爺叫大家止住脚步，留神觀看，細一看原來是四個小鬟打着兩對宮燈，後面跟着一位如花似玉的姑娘遠遠高聲說道，好你一老勝英，膽量果然不小，竟敢前來暗探青松島，你可認得姑娘童碧雲嗎，把話說完，嗆啷一聲響，亮出雙股寶劍，接步向前够奔三爺舉劍便砍，三爺一看心說好勇猛的女子，只得應手中的寶刀對付，架相還，這可不是長三爺的威風，像童碧雲的能耐，如何跟三爺戰的了，到二十個照面，已然是力不能支，虛提軍刃回頭就走，三爺一看心說我要是叫他走了，就算當面錯過，何不伸手將他拿獲，也好問問我那四弟，跟兩個怪兒，生死存亡的下落，人家越想越對，這才隨後追趕，將然追了不遠，猛然間覺着脚下一軟，噗通一聲，落了下面，老頭子總算是行家，准知道受了暗算，趕緊將刀一扔，身形已然墮了下去，跟着唏哩花啦聲響，三爺一看這也並不是翻板陷坑，三爺他那裏知道，這個青松島裏面，皆因樹木太多，時常有虎豹出沒，這種坑就算是虎坑，上面用竹竿架上，蓋上蘆蓆，上面再撒上土，這本來為的是捉拿虎豹的，今天失神落在了下面，跟着童碧雲吩咐一聲，叫四名[illegible]

嚴密偵查結果

嚴密偵查結果。該案主角閻多勤。已境。家現在河北一帶。當即作惡著名。聯合方據報多端。官方派幹員多人。由於首長。乘至津日前啓程云。

公議老人會負責人
昨解法院依法審訊

公議社老人會突然宣告破產一節。已誌昨日本報。茲悉。昨日前往登記者甚多。[illegible]負責人姚鴻起。張恩普[illegible]昨已解送法院依法辦理云。

河北司法人員更調
汪祖澤調高一分院

河北司法界更動人員。因沈家彝不得任。由司法行政部電。更調。昨日高等法院奉部電。高一分院[illegible]

放茅時大盜躍獄
劉二禮卒被捕獲

河北[illegible]押之大盜劉二禮。前日放茅時。乘人不備。脫鐐逃走。[illegible]當時派員[illegible]昨在[illegible]緝獲。送所[illegible]云。

國安搶匪在津落網

公安局偵緝隊。[illegible]朱士俊[illegible]搶案多起。[illegible]即送[illegible]審訊。

假特務敲詐運毒犯
五個犯人一併被捕

李瀚之。李漢卿。李潤西。[illegible]冒充公安局特務[illegible]經偵緝隊[illegible]一併捕獲。[illegible]轉送第三科依法訊辦云。

百科全書

特別贈券
注意本書再版即將售完存書有限勢難普及最後機會幸勿錯過諸君欲購務請從速將
全書精裝六大厚冊原價九元六角優待各界特價祇收一元憑此贈券購書一部
特別加贈玄眞子奇命相一看通一部又都會新歌一部贈完立刻截止恕不通融
天津法租界馬家口通順棧內　大中華書局獨家發行
外埠各地函購寄費另加一角郵票十足通用原班回件力求迅速不悞

得此一部書；天下無難事！
能幫助您戰勝人事艱難！
能替代您克服社會萬事！
是立身處世之秘寶，是創業發財之良師！
是交際萬能之利器，是日用智識之匯海！
本書可以幫助您成功立業是閣下唯一的大功臣
一般有志青年要求出路請速購置本書！
本書用最新方法編製都二百萬言羅列日用必需之常識數千種分門別類為晚近出版界中驚人鉅著備此一書終身取之不盡用之不竭誠宜人手一編費區區代價得無限利益此廣告祇登今日一天請即前下

白得

預知女人貞淫奇書　貞與淫　樣本贈送
承索即寄不取分文先看內容然後購買方知內容驚人確屬空前奇書
上海勞勃生路大自鳴鐘南鴻壽坊內三號　大風書社

【注意】輕而易舉利益優厚利人利己的好事業
本廠代理價招各地各界人士及各種商界[illegible]

大致富方法　實業致富叢書　日用快覽　酬世錦囊

獎券大王　聚元票行　逢開必仲

第三期　慈善（仲獎成績全國無比）犧牲一元　只有四天（每逢開獎必誌雙禧）可得兩萬
（廿五期）航空　全張十元每條一元　八月七日上海開獎
（十六期）黃河　改訂新章增加獎額　每張一元八月十五
雙頭獎各得兩萬
總包銷　魯豫冀東歡迎分銷利益優厚
天津聚元票行　總行法界二十六號路　分行英界廣東路東口

彩票大王　名符其實　財臨旺地　大福來票行

天津法界交通旅館傍
又仲第二期慈善頭獎　原券攝影鐵證

批售利源
速奪頭獎　第三期　慈善
准於八月一日在河北第一公園當衆開彩
開獎只有四天　代價一元　可得兩萬

經濟欄

滬市標金開收一致
津足金堅昂四角五八百兩

標金

上海二十七日電。滬市標金市況，較上週末異常平靜。上下相差亦極微細。且開收尚趨一致。場內過程仍僅上午開作半市。共拍出二十一個。行市經過極微之伸縮後。結果與上週結尾紋絲未動。中間波折只有五分。計開盤一百一十三元一角三分。最大價一百一十三元一角五分。最小價一百一十三元一角。收盤回復一百一十三元一角三分。場外晨盤一百一十三元一角二分。

開盤一一三・一三 最高一一三・一五
最低一一三・一〇 收盤一一三・一三
（裕大銀號報告）

足金

昨（二十七）日本市足金市況，較上週末突轉堅升。市場情形未脫平象。納戶頭略有增加。成交數目尚無榮枯。出下午且有一個行市。場內過程初市極小。午市極大。中間有二角七五之升沉。計開盤最小價一百一十四元一角。最大價一百一十四元三角七五。收盤一百一十四元三角五分。結果較上週結尾價堅昂四角五分。成交八百兩。（賣戶）孚曼，祥發，萬興長，裕津，永增合，天興德，敦泰永，同義，（買戶）順興，源遠，敦昌，正陽，三陽，

開盤一一四・一〇 最高一一四・三七五
最低一一四・一〇 收盤一一四・三五
（敦泰永銀號報告）

上海外匯 又趨安靜

上海二十七日電。滬市外匯又趨安靜。人情冷落。無甚榮枯。開盤英匯十四便士四〇六二五。近期十四便士三四三七五。遠期十四便士三一二五。近期三十元。美匯三十元〇六二五。遠期二十九元九三七五。日匯一百〇三元。近期一百〇二元七五。遠期一百〇二元五。法匯四法郎五十五生丁。九時三十五分。美匯升為三十元一八七五。收盤俱平。

本市外匯 未離平象

昨（二十七）日本市外匯未離平象。倫敦英升〇三一二五。餘平。匯豐掛牌行市。倫敦十四便士三七五。紐約三十元〇六二五。日本一百〇二元五。柏林七十三馬克。巴黎四法郎五十三生丁。銀行進價。

香港外匯

香港二十七日電。外匯仍不安定。人情參差。倫敦一五・〇三一二五（便士）。紐約三一・五（美元）。日本一〇七・三七五（日元）。上海一〇四・一八七五（華元）。

四個月期。出口信匯。倫敦十四便士五三一二五。紐約三十元三七五。巴黎四法郎七十九生丁。三十日期。日本一百〇四元五。

金單位平

津海關公佈。今（二十八）日金單位。每百關仍合國幣二百廿九元三角八分。又市面行市。今（二十八）日每百個金單位。銀號賣價。仍二百二十五元三角五分。

印銀穩定

孟買二十六日電。銀價穩定。近期與一個月期仍均四十八羅比十五安那。兩個月期仍四十九羅比。均未更動。

銅元行市

昨（二十七）日本市銅元行市。兌換五百〇五枚。電車公司出價五百〇七枚。使用仍多按五百枚。

美金更穩

昨（二十七）日本市出口美金行市更穩。仍開為三十元〇三角七五。

美鈔不變

昨（二十七）日本市美鈔行市不變。計為每鈔一枚。仍合國幣二十八元四角。

美洋尤呆

昨（二十七）日本市美洋行市尤呆。計為每國幣三元三角一分仍合美洋一元。

法郎轉大

昨（二十七）日本市法郎行市轉大。計為每洋一元合四百五十五個生丁。回昂一個生丁。

日金略提

昨（二十七）日本市日金行市略提。開盤最小九十六元九角五。收盤最大九十六元七角。每百元微俏二分五。

滬銀拆升

上海二十七日電。滬市銀拆上升。開為九分大一分。

先令依舊

上海二十七日電。先令行市依舊。（信）仍開為一二四〇六二五。（電）仍開為一二三四三七五。收盤原市。

平衡稅率

上海二十七日電。中央銀行公佈。平衡稅率。按英匯一先令二便士五計算。折合百分之三。

美麥秀麗

紐約二十七日電。美麥行市秀麗。開收均十元〇三二五。均微俏〇二五。

美棉再硬

紐約二十七日電。美棉行市再硬。開為一三三〇。續高一四。

申標紗落

八月份二〇八落四元二
九月份二〇九落五元一
十月份二〇八九落三元七
十一月二〇八八落三元一
十二月二〇九三落二元八

申標花跌

八月份四八軟一元七
九月份未開
十月份四二〇五軟四角
十一月四一九五軟二角五
十二月份四二軟三角

申標粉縮

八月份三〇五五縮六分五
九月份三〇六五縮二分五
十月份三〇九縮七厘五
十一月三一一縮一分五
十二月三一四五縮三分五

申標麥濫

七月份四五二俏一分
八月份四六三低六分
九月份四八二低八分
十月份四九五低九分
十一月份五〇二低一角
十二月份五〇九

美銅回軟

紐約二十七日電。美銅行市回軟。開為三元三角八七五。返漲二分五。

中國國貨銀行儲蓄部

特備兩益 好運連環 儲蓄敬祝
諸君 景福百益 好運連環
享受定期利息 日日可存
保存活存方便 數目任意

行址法租界八號路 電話三局二一八七四 三一八八八
辦事處單街子東口 電話二局〇二三二八

天津明華銀行債權聯合會通告

茲定於本月廿八日下午二時仍在本會因第一次債款分配事宜須徵集各債權人之意見。法租界二十七號路蓬萊春飯莊開債權大會屆時務請早臨與議為幸此啟

聚沙成塔集腋成裘
請觀下表便知非謬 如蒙惠顧請移玉至
法租界中街 中國農工銀行儲蓄部

存期	每月存洋	到期共取本利
五年	三元	二百二十九元九角八分
十年	三元	六百四十七元七角六分
十五年	三元	一千四百七十二元八角五分

另有詳章 承索即寄

王夢青 李華亭 共同啟事

啟者日前雙方曾因細故一度發生誤會幸經友人出為調解在此海暑酷熱之際奔走斡旋無任心感刻下誤會既已澈底解除言歸於好且雙方家長亦已晤面並嗣後更增進雙方友誼感情誠恐外界不明真像特此登報鄭重聲明此啟

新到德國新出品最
麥司德適時牌
兩用電自行車
一加侖汽油能行四百四十餘華里
構造堅固樣式美觀駕駛簡便節省費用易有備樣本承索即奉
◎獨家經理◎
美慶汽車公司
天津法界二號路電話二三九七五

春生堂
麝香化血丸

此丸本堂實有四十餘年之經驗對於婦女經閉不通月經不見腹中癥瘕一切瘀血痛八瘕七癥左右塊狀腹脹臨產胎衣不下腹痛血崩者服此丸一付立愈有奇效

（餘文漫漶）

天津北馬路宮銀號西春生堂啟

治淋專家 沈少山
淋病一盒藥

淋病乃是花柳病中一種最險惡之病……（餘文漫漶）

一盒保好 準負責任
大盒四元 ……天津日界旭街……久春堂……

專門治白帶

立止白帶丸

婦女白帶之病初得多不在意……

久春堂

設日界新旅社北……

花柳救星

患者注意花柳毒病不可亂治慣用頂藥一妄打藥針是為一誤再誤本堂經驗多年備有對症專藥負責保好確有一定把握

魚口便毒 立即保消 五淋白濁 七天保好

春生堂診察處開設天津北馬路宮銀號迤西路北

宏豐百貨線店

——天津法租界綠牌電車道光明影院西勸業場南門對過——

◀營業宗旨▶
誠 美 廉

夏季應用物品 無不齊備！
定價從廉敢稱 津市之冠！

本店電話 三局三九八六

大中銀行

資本四百萬元
公積金貳百十萬元

專營商業銀行一切業務各種存款利息優厚手續敏捷如蒙惠顧竭誠歡迎

總行上海 分行上海 哈爾濱 漢口 天津 長沙 北平
天津分行 行址法租界中街一五號 電話三局三三七一 四二二一 〇二〇九 電報掛號〇〇三一

律師張書箴受任張錦棠常年法律顧問通告

茲受上開委託人張錦棠常年法律顧問嗣後對於張君應享各法益自當依法擁護如有侵害張君之權益者本律師當依法……

（餘文漫漶）

事務所租界西馬路西正和里電話四〇五八一

專門收買羚羊角

本號開設二十餘年專辦各省藥材……

仰門市部設於估衣街萬隆商棧內經售吉林人參花旗洋參東坡……

價惟求克己……

電話二三一六一號

平津存銀復查結果
共有五千四百九十三萬餘元

（北平特訊）冀察政委會·前會派員調查平津兩市封存現金·茲再派胡毓坤會同平津發行準備管理委員會復行查驗平津封存現銀·天津銀錢業公庫現存現幣四百七十三萬四千八百七十元·元寶六十錠·合現幣二千二百五十十元六角三分·及交通·中國·中央·浙江興業各行天津共存現幣三千九百三十七萬四千二百零一元七角六分·北平各行總庫存一千五百五十五萬八千五百四十一元六角九分·平津兩市總共存現銀五千四百九十三萬二千七百四十三元四角九分·

滬市公債

上海二十七日電·滬市公債·七月份已告結束·八月份開作二盤·九月份尚未開·行市如次·

	統一甲	統一乙	統一丙	統一丁	統一戊	九六
頭盤	六七七五	六四三	六〇九五	六〇九五	六〇一五	九三五
二盤	六八四	六四八	六一五	六一四	六〇五	九四

棉花略動

昨（二十七）日本市棉花市況·略呈活動·本市氣尚好·裕大紗廠買復生慶東河一百一十九包·價六十元·又寶德槳西河二百包·價五十元〇五·

棉布平和

昨（二十七）日本市棉布市況·仍持平和·市氣堅硬·東客買雙魚吉慶粗布八元八角三·高陽白溝幫買燕喜市布七元二角三·北平幫買龍門市布七元一角九·泊鎮幫買三角市布七元二角五·西客買洋燈市布七元三角三·又四〇五·包頭幫買五星細斜七元〇五·二八〇仁豐陰丹士林布十二元六角五·

棉紗提高

昨（二十七）日本市棉紗市況·銷路平和·市氣提高·香河玉田幫買十六支五星紗二百（）六元五·又十六支銀月紗二百〇八元·昌黎幫買十六支疊鳥紗二百〇四元五·白溝幫買十六支元星紗二百〇七元·高陽幫買三十二支老八馬紗二百四十五元·又二十支日光紗二百二十二元五·保定幫買二十七支三松三股二百四十六元·本德銷二十支藍鳳紗二百一十九元·又三十二支藍鳳兩股二百七十六元·

青紗趨堅

青島二十五日訊·紗市現銷仍暢·市益步昂·旋以申佳而利·七月期收價二五二·二五元·妥二〇〇件·八月期收價二四九·五元·妥一·六六〇件·九月期收價二四八·二五元·妥五二〇件·

大牛皮佳

昨（二十七）日本市大牛皮市況·仍趨佳境·辭茂皮廠買同和興營通好大皮二十七件·價七十五元·刻下各皮棧皮莊均無存貨·來源亦屬寥寥·鮮血皮出貨亦太少·決不足津市各皮廠之需用·近日各皮廠熟貨雖漲價一成·核計生皮之價仍不夠本·（兩色皮心已提價每磅一元二）·皮廠焦均萬分·不買不賣·停工亦難·只有看自己存牛皮多少·酌減少工做而已·且最近哈爾濱電信·大皮又漲價若干·故賣方覆氣愈硬·

中牛皮漲

本市中牛皮市況·疲極上漲·昨（二十七）日德利生買同和興六件·價六十一·潮貨·尚無動意·五元·賣方萬分不願賣·因嫌價碼不如上海及他處之合式·目下皮棧只同和興一家存貨百件上下·賣方因來源已無·鮮血皮又出貨特少·價格又特高·熟貨即漲價亦怕生皮不足使用·各皮莊心惜·即將裝往他處售賣·

黑豬鬃銷

昨（二十七）日本市黑豬鬃市況·仍有銷路·市氣堅俏·雷森行買德順成一百條·價十二元五·柏合行買洋人四十條·價三十六元·紐約德行買華康二百條·價十九元五·又買世恆四十條·價十二元五·

甜杏趨疲

昨（二十七）日本市甜杏市況·頗爲活動·惟成交多係散數·市氣趨疲·廣聯興行買九道周十五包·價四十三元五·龍王帽八包·價五十一元·玉成永買白玉扁二包·價五十八元·打買泰甸白玉扁三包·恆行價五十元·北京裕老北京大扁三包·十包·價六十三元·

苦杏零星

昨（二十七）日本市苦杏市況·零星有做·出口市氣徘徊·上海幫買五包·價九元八·出口商·仍無意·潮貨·尚無動意·

豬皮極淡

昨（二十七）日本市豬皮市況·進胃極淡·市氣平平·永興行買天源德九張·價二元五·

花生稍暢

昨（二十七）日本市花生市況·銷胃稍暢·市氣以貨色關係略透參差·典隆行買老貨二十五噸·價十一元四·恆豐公司買新貨五十噸·怡和行買一百噸·價均七元七·

毛市活潑

昨（二十七）日本市各毛市況·略見活潑·市氣平穩·華字公司買同利抓毛一百六十五包·價四十五元·慈德行買聚生公一百七十包·價四十九元·劉泰興行買慶利豐隆順和西寧毛五百三十九包·價七十元·美最時行買聚生公水洗鄉包甯字毛一百包·價七十三元·

北集雜糧

昨（二十七）日本市北集雜糧市況·尚無發展之象·市氣亦不惡劣·萬成永批安均平白麥五百四十石·悅來昇批慶記二百六十石·價均八元四·中裕批李玉良宮豆一百六十石·公升批劉振德元玉米一百石·價六元六角七·又劉鳳白玉米四十石·價六元·

河壩雜糧

昨（二十七）日本市河壩雜糧市況·銷路未斷·妥御河玉米五十包·價四元一角五·伏地紅糧一千包（大直沽貨）價六元五角五·張家口元米三十包（新秤帝皮）價五元八·

五女七貞

武俠小說 （周婷嬪作）（劉子清校正） 有著作權 不許轉載 （一六）

者一律就地正法，總漕大人有御賜金牌，如朕親臨，各幫以僥花咱爲前車之鑑，宜各凜遵，毋得以身試法，天津鎮衛完了令，蘇州幫船上與是眉飛色艷，水手們精神百倍，唷哪堪纜聲一起，蘇州幫的糧船如一字長蛇式船頭接船尾，魚貫而行。蘇州幫船過完，天津鎮是過去一幫招呼一幫，河內糧船非常整齊，誰還敢抗命不遵，自取其學，淮着淮安，蕪湖，杭州各幫全挨次的過關，大人見糧船全就了序，若是幫船過完丁非得一天的工夫，大人有些勞累，剛要傳話起轎回行轅，還時有關上下征沾街，針市街，茶店口各街的紳商全聚在一起，來謝總漕，給天津安靖地商，革除搶綱陋俗，每年少兩次械鬥爭毆，商船客貨跟着少吃老大的虧，商民們也可得沾實惠，所以立時絕集了二百多人、全是衣冠楚楚的趕奔北大關口拜謝大人，差紳商一到，有漕兵攔阻着紛回寓，大人派計全出來省開，針全間明丁紳商們來意，趕緊稟明大人，大人召見衆紳商籌着安慰，紳商們齊向太人叩謝，大人很客氣的答謝過，候紳商散去，大人傳話令天津鎮抱合監視糧船過關，大人升轎回行轅，天霸單源差人到蘇州淮安兩幫請李三爺，跟孫二爺，及馬得得槽尹路成，到行轅有事相商，天就薪昇避嫌疑，就邀孫玉堂，孫錦堂二人，明是見孫二爺在船上，也不能過去，這種地方就顯着孫玉堂等不知禮似的，其實是因爲現在隨總漕當衆，若是一總去，必要救人談論，蘇州幫在總漕大人方面有人情，那一來進大人的威名全被果，當時衆人保護大人同測行轅，施

安施孝同候大人更衣淨面，趕到天夕，李三爺，孫二爺，及馬尹二位全來到公館給大人請安，天霸等是連接高迎，娼艷款待，大人也傳話把李三爺請上去，問了問李三爺太湖的事，李三爺把近二年太湖的生產比前二年更好，人民是各安生業，全是承大人的傷澤，大人聽了點頭道，本漕盼望李義生你此後靜坐太湖，樂享優閒歲月，像這種事往後不要再管，是，李廣通也知道把事作錯，自己滿面羞慚，遂向大人竭力錯，，大人見李三爺很後悔，也倒不便再說什麼了，賞李三爺個全臉，教施安吩咐廚房預備一桌酒席，單賞李廣通，孫起，馬得槽，尹路成，四人謝了大人，就勢向太人辭出，這才一同過下來，謝面自有天霸等歎待，飯後全告辭，衆人竭力挽留李三爺等在行轅住幾天，李三爺道，來位不必留我們，現在大人進暮雷厲風行的整頓糧，，我們在這裏容易落嫌疑，咱們往後聚會的日子多才，何在還一時，天霸等見李三爺說的話也很是，途不再換留，李三爺帶着李後回轉太湖，孫起回黑水湖虎頭舟，馬尹二鎮頭也各回淮安不提，且說天津鎮監關放船，直到深夜才把船放完，爲時太晚不便向總漕大人報告，同衛邊叢報告，第二日一早，天津鎮窯關勘到行轅向大人船告放船監關及所過的船變糧數，滿繕具了請冊，大人路看了看，隨向天津鎮武向勸道，今日會同府縣會衛再出一道布告，叙明已處決的小門神蔣茲、侯花唱不法情形，及侯發天津關以昨日爲永遠定例，不准再有搶關時再淺生，如有救在放關時關毆爭有等

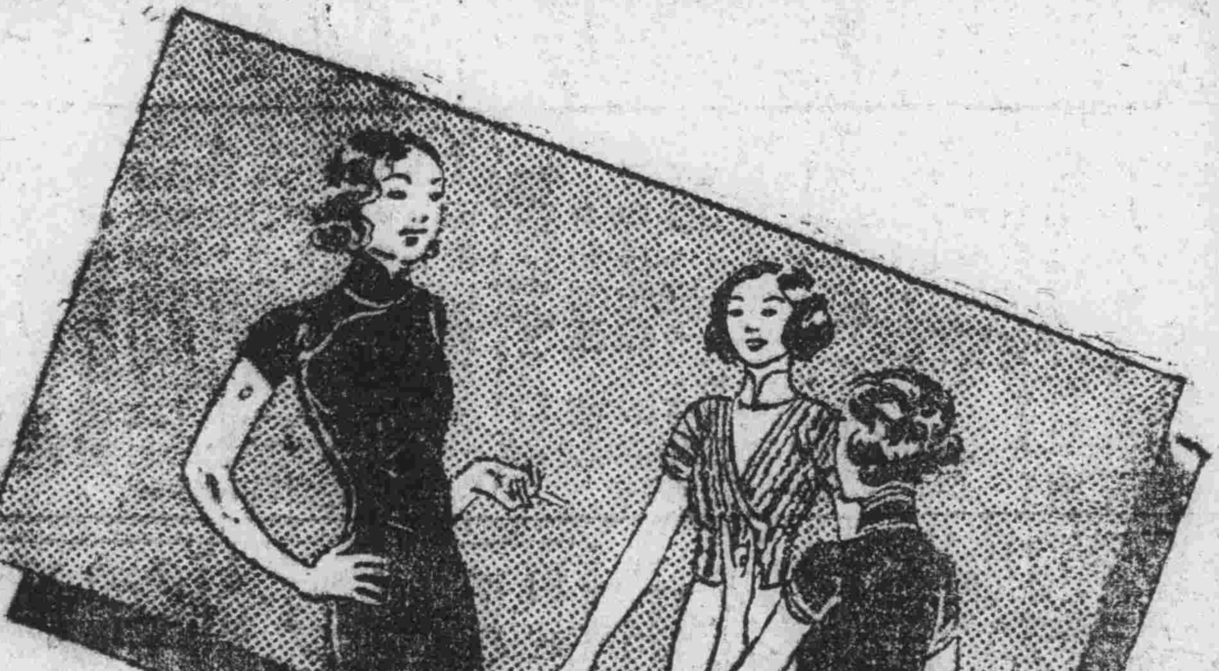

衣雖穿破 色彩仍新

李夫人身上衣服雖然穿得快破了色彩依然非常漂亮鮮艷原來她穿的是保晒霖布無論日晒雨淋常常洗濯保不褪色的保晒霖布價格並不昂貴最合婦孺衣料窗幔椅套之需請即剪購一試保君十分滿意購時務請認明（商標）商標爲記

天津總經銷處 正豐印染廠 慎益棉布莊

天津國醫傳習所暑期招生

本所晝夜班招生報名由即日起至陽歷八月二日止並備有詳章隨時取閱 ▲電話五局一六八九號陳宅 地址本市東門內文學東箭道五號

秘製調氣清肝丸

此藥係前清太醫院經驗御方專治男婦老幼暴怒傷肝鬱結不舒兩脇脹滿胸悶倒飽嘈雜嘔吐痰水喘咳悶堵噯氣吞酸胃腕刺痛四肢抽痛心跳神驚以及婦女時抽肝風等症此丸功能舒氣化滯理脾消脹寬胸化痰止咳止吐輕者一盒准好重者二盒除根每盒六付一元付二角函購加二角天津大胡同河北電影院東邊路北道生堂

北運河大水氾濫

水勢急湍淹沒三十餘村
被災村民當局籌謀救濟

【通縣通訊】北運河近因大雨滂沱。致河水驟增。因河身久未疏濬。淤積之泥沙頗厚。故兩岸之水已有多處出漕。復以上游之雨量較大。各處之水隨積。故河水仍有纔漲之勢。兩日來因無雨。昨晨之水已退落一公尺。如再過三二日天不降雨。將復原狀。詎至前日大雨復作。較前尤烈。因之驟形暴漲。水已平槽。勢將漫溢。河務局各段防範益加嚴重。並已臨時僱募工夫。分佈於險要之處。隨時防險。乃因牛欄山山洪暴發。急流激湍。以致河水大漲。洋橋迤西。因堤岸稍低。復以河水暴猛。致行潰決。水即溢岸氾濫。直奔於南門燕郊鎮小烏河。水勢異常洶湧。寬有四五里之廣。致燕郊鎮毗連各村莊皆被淹及。約有三十餘村之多。水雖一冲而過。而村莊田舍盡為之洗。周圍之莊禾既已無收穫之望。房屋坍塌。民多無棲身之處。其未殃及之民。近水之地居戶。紛紛逃避城內。而困苦無告之村民。飢餒流離情形。狀極悽慘。現該管區警業已調查被災情形。縣府已派員實地勘災。俾便急籌救濟。（一九○）

農民求雨得雨
秋後演影酬神

【開平通信】此間自端陽節後。月餘迄無透雨。近日天氣炎熱更甚。亢旱異常。田禾焦枯。一般農民。引以為憂。於是南關民眾羣集關帝廟中頂禮焚香虔誠祈雨。果於二十五日晚六時許雲霓密佈。至八時許甘霖下降。九時半始止。雨量雖然不足。對於久旱禾稼亦不無小補。求雨農民。皆欣喜異常。尚擬秋後在關帝廟前演影酬神。（八）

虎疫流行甚熾
棉花蚜虫難除

【永清通信】本縣近月以來。天氣不正。以致虎疫流行甚熾。得斯症者上吐下瀉。四肢酸痛。治之稍遲。即有性命危險。現各醫生大忙特忙。死亡時有所聞。又本縣農民播種之棉花。前因天氣亢旱。發生蚜虫。經數次大雨後。蚜虫仍未減殺。膩死泰半。一般農民因無法驅除。收成更屬無望。莫不仰天興嘆。（一一七）

駐軍奉令開拔
徵車輸送物品

【楊村通訊】駐防本鎮之騎兵第二旅第五閱氣三運往長誠乘劉。率六過工兵。駐防數月。昨（二十五日）突奉上峯命令。開往永清一帶。逐向武清縣徵集大車八輛。輸送軍需物品。已於廿五日上午五點開拔。合鎮商民約百餘人聯合歡送（六八）

改良靈寶棗產
農局派員調查

【洛陽通訊】豫西靈寶縣棗子。為河南果樹特產之一。不惟產量豐富。且棗形碩大。肉厚味美。每歲輸出外省者。不可勝數。該縣農民經濟。藉以增進活動者不少。實有繁殖研究擴大推廣之必要。建廳有見及此。特令洛區（第四區）農林局派員親往踏勘。俾謀改進推廣云

災區婦女運晉省
共計二百餘口暫收容於柳林鎮

【汾陽通訊】頃據由西來人談稱。陝北晉年壯丁。或為共匪慘殺。或為瘳脊流離。所留婦女。四顧無依。數年來米穀未收。粟米俱無。各縣村落比比皆然。欲乞討而無門可求。老弱轉乎溝壑。壯婦形成菜色。野草樹皮。剝食殆盡。馬旅長延壽睹此狼狽狀況。由陝北保護送晉青年婦女二百餘人。年多在二十歲左右。現已運至柳林鎮。收容於二郎廟內。隨電知閻主任請示安插辦法。閻主任得電後。深念災民痛苦。每月每大口令給生活費一元五角。小口七角。暫資維生。不足仍任其乞討度生。聞將來尚圖永久安置云。（一一九）

蝗虫釀成巨患
派員勘查不確

本報七月二十一日。載有出陽縣西鄉齊村東西五會賈口內河赤岸等村一帶。發現蝗蝻已釀成巨患一則。茲據該縣政府函稱。閱報後即派員親赴各該村附近田野詳細察勘。並無蝗蝻發生情事。實屬傳聞之訛云

晉匪區災情實地視察記（續）

□除共黨勒索擄綁外軍隊支應損失亦復可觀□

▲地方現狀。介休富庶。與平汾各縣等。近來雖稍衰落。然自同蒲路到遂以來。日見繁盛。商務頗有起色。土地膏腴。農產尚騷豐富。此決共匪竄擾該縣義棠等數村。為時不足二日。故損失僅一萬餘元。至荒徭花費。由縣中支出者在五萬元左右。較之其他各縣損失之逾百數十萬者。實為不幸之稍幸。目下各村災民。已由縣府開倉振濟。計大口三斗。小口二斗。人民生活。尚可維持。惟麥田。初則因旱發育不佳。近又因雨麥穗生芽。農人急於刈取。僱工工資。每日則高至八角。所有收成。可謂寥寥無幾矣。現舊麥每石七元二角。新麥不過六元四角。因收成太劣。人民餬口不足。出資者甚少。直成有行無市之景象。此外該縣糧店有十餘家。近因交通便利。營業發達。其糧食來源。一為晉南臨，宴，洪，遊，等縣。一為晉西，孝，中，石等縣。此次各縣均遭共匪封擾。粮食損失殆盡。各該粮店。經濟信用方面。莫不大受影響。因此週轉不靈。瀕於危境者。幾達三分之一下。強目正在爭扎中。亦可謂之間接匪災也。

靈石被擾情形

靈石適絡東西南北。扼軍事之咽喉。實交通之要道。故此次共匪關東竄也。乘與官軍交戰後。竟行盤據中隰境內諸山。進而竄擾靈石。企斷官軍南北交通。而完成其依山盤踞之政策。本年二月二十八日。會有共匪之先頭部隊數人到達雙池。聲言明日即有大軍來到。當地居民。以為官軍也。及翌日傍午。見有步伍淩亂服裝襤褸之軍隊。紛擁而來。語言亦至為難懂。始大驚駭。匪到雙池後。初則搜索匪長等公務人員。稱公買公賣。繼卽施行勒索搶封。由富而食。除赤貧者外。雖經重不同。多有被其害者。計該鎮前從遭匪三次。而以此來為最重。是時留尚未受軍創。城全縣未駐重兵。縣中僅有六十六師之一連。羣情恐惶。富室多謀還避。岌岌不可終日。迨三月五六七等日。雖有趙某之騎兵團。及苗旅開到。然亦僅停留三數日。卽行開赴孝義。十日官軍在礙頭大捷後。匪胆已寒。氣燄頓衰。急于化整為零、企圖鼠竄。林徐等匪首率匪分股進逼縣城。偽司令部竟進駐距城十五里之文殊原村。幸官軍二十五師之關麟徵部已於三月十二日到達縣城。十六日夜間北利兩渡靜昇。同時告急。而徐匪又有進攻縣城模樣。再則匪軍由三區之王禹董家嶺一帶進佔南關道義。折毀鐵道電桿。俘官軍騎兵一連。連長殉難。交通斷絕。斯時情勢至為緊張矣。時李縣長萬珍初抵任內。一面徵東粮秣。封存米麥。以應軍需。一面則督飭縣府人員。及各區區長等。趕辦差務。鎮靜匯付。（未完）

天津河北大胡同南首
寶豐票行
外埠函購加郵費壹角叁分
天津市總包銷
最近期間 保君致富 一犧一元 頭獎希望
天津市第三期
慈善
最近開獎只有
四天
八月一號在第一公園當衆開獎
黃河（十六期）雙頭獎 各得兩萬 每張一元 八月十五 北平開獎
航空公路券（廿五期） 全張十元 分條一元 八月七號 在上海開

大獎專家 逢開必中
正通銀號
北平前門外 珠寶市南口
門市出售（第二期）慈善獎券 025934 二獎 誌禧 涿鹿李長陞君得
（十六期）黃河獎券 八月十五日北平開獎
連三（第三期）十五期黃河獎券 172892 頭獎 北平市東四十條 得兩萬
慈善獎券 頭獎兩萬 每張一元 八月一日天津開獎
（廿五期）航空獎券 八月七日 全張十元
028842 批津聚元 163506 二獎
雙誌禧
函購加一毛三分來信請附郵

天津全市總經理
法租界梨棧大街
興源票行
函購加一角三分 通代售利益優厚
分號日租界四面鐘對過
十六期黃河水災獎券 每張一元 八月十五
最近開獎發財快買（第三期天津）慈善獎券（只有）四天開獎 （每張一元）
十六期黃河水災獎券 每張一元 八月十五
最近開 航空券 每張十元每條一元 八月七日

天津法界梨棧街
順興銀號
外埠函購加郵角三
連運出售 航空一二獎 226863 誌禧
請快買接連出售 慈善二二獎 080597 誌禧
航空獎券 廿五萬元
慈善只有四天 全張十元 分條一元 八月七日上海開獎
黃河雙頭獎各得二萬元 每張一元 八月十五

大陸共益獎券
頭獎壹萬元
第二期（八月五號日租界德義樓飯店當衆開獎）每張二元 分條二角
第四期（八月十三日日租界旭街德義樓飯店當衆開獎）每張國幣五角
天津總批發處
大運來分號 天津日租界旭街德義樓對過
興源票行 天津河北大胡同南口
寶豐票行
萬寶源票行 天津日界中原公司便門對過
外埠函購加郵費一角三分

大雨後河水暴漲

平地水深五尺道路沖毀

【太原通訊】汾河水勢。自本月以來。以上游各縣迭降大雨。該河流量。並未減少。昨日（二十三日）靜樂寗武及陽曲西山一帶。大雨傾盆。竟達三小時之久。平地水深五六尺。汾河水勢亦形暴漲、迄至今晨。並未降落。該村駐紮下蘭村趙等地一帶河防人員。除防由沿河人民委爲防範外。並於今晨六時許。派員入城報告水漲情形。田局長據報後。當即趕往金網捻。至下蘭村一帶視察。聞以今春河道西移閼係。所有東岸一帶田地。尙無鉅大損失。只沿河田地場毀不少。不過按其流量計。可爲今歲以來第一次。又訊。平定縣於二十三日下午二時許。烏雲密佈。雷電交加。大雨傾盆。片刻之間。街巷成河。至三時許始止。大雨中夾帶冰雹。大如杏。竟將該縣東北部岩會等五村田禾打傷。其他別處。幸未遭封。又平遙至汾陽間便道。多被水沖毀。因此交通阻隔。又忻縣於二十三日突降冰雹。大如鷄卵。加以狂雨傾盆。山洪暴發。打毀田禾。濘淤地畝。捐失慘重。該縣縣長據報後。即分別轉呈民廳省府。請派員覆勘。以便救濟。又據太原縣來人談稱。該縣最近於菜田內發現蝗虫。咬食桒葉。刻正設法撲滅（一二一）

積極建設農村

●增設民衆學校●

【高唐通信】本縣政府爲救濟農村經濟。增進農民生計起見。

縣長票傳鎮長

●嚴催逃戶田賦●

【唐官屯通訊】本鎮逃戶田賦六十餘兩。由各農戶公攤。已見報載。惟各農民處此青黃不接。無物變錢。以故迄令仍多。斂起。關縣長不明眞相。以爲該鎮長楊耀衡，鎮副郭佩芝，攤歛不力。震怒異常。特派警到唐。票傳該鎮長赴縣。勢將押催。限期歸數款齊送府。（一三五）

駐軍放還僱車

●均各按輛發價●

【滄縣通信】駐滄騎兵第一旅。前因移防大名。由縣府代僱大車六十輛。運輸行李輜重。今以滄縣土匪各地蠭起。均賴清剿。及大名一帶發生水患。奉令野綏開拔。繼續駐滄剿匪。旅長張德順。遂將所僱之大車六十輛。各均按日發價。囘歸各村。（一二三）

潮白河險象環生

正定風雨爲災滹沱河水亦極可慮

【香河通信】香河北運潮白河同日山洪暴發。波滔洶湧。浸及兩堤。淹沒禾稼。各節詳情。已誌本報。北運河現已水落歸漕。交通恢復。惟潮白河本月二十四日雖已水落二三尺。二十五日夜上升二尺。天助又落一尺。洪水大溜東淌。危險坍冀。據查北堤田莊東水溜北鎗七八十丈。上年隐築負鮮鏰、被洪水漫溢。水驯堤捻。險象環生。馬家窩橋東楊各莊的。上年三香兩縣修樂之堵口。百丈餘。洪水依北堤東流。未漫溢堤捻傳差三尺。此時雖未出險。頼楊各莊人民防議得力。晝艾看守之功也。。幸伙台去年新築小東。洪水更可崗耍。堤再漲一尺。新堤崩水。意中南也。總之潰該河險象環生。

尙未脫境。又三河鮑邱，泃運，薊河各河。本月二十二日山洪暴發。達一丈餘。洪水出漕。淹沒禾苗無算、然據調查。現已水落歸漕。險期已過。人心趨於安定云。（二八）

【正定通訊】本縣近日雨水頗勤。昨午陰雲四合。雷電交加。狂風怒吼。疾雨來臨。因風勢過急。致田中高糧玉黍等多被摧殘。瓜田菓園。受害更長。經此次風雨爲災。秋收頗受重大影響。又本縣境中。滹沱河。橫貫南北，因河堤年久失修。加以上游多雨。故水勢猛漲。沿河之農田殺冲者甚多。農民莫不叫苦。（一八〇）

裁撤司法警長

●縣長查有積弊●

【武強通訊】本縣司法警長劉保堂。係自民十九年接任。近自高縣長子厚蒞任以來查逐劉某積弊確情。毅然裁撤（一二八）

蝗蟲爲患愈可驚

田禾葉穗多被吃光農夫面現愁容

【曲周通訊】本縣梅縣長智民。昨（二十二）晨偕建設局任岳芬赴第三區視察。蝗災甚兇。據聞飛蝗蝻蝗均極猖獗。田禾葉穗多被食光。農夫面現愁容。當飭令該區巡官張振武。嚴督各鄉村民。加緊撲打。限三日內一律肅清、又據報第一區城東十里祭上，秦村。劉莊零一帶村落。近各蝻蝗爲勢尤烈。當局即飭令警官張雲樓。督催村民。限期撲滅云。（一五六）

贈書（十萬冊）

贈科學戒烟新法▲銅版影印功效證紅錄▲一付斷癮戒烟片白面信丸秘方函索剪此廣告附郵二分寄▲按法服藥舒適總安照當辦公不論新老癮保短期內自由斷淨▲社址天津法租界白少華製藥社啓

雍正劍俠圖

小說　常杰淼作　蔣輪庭修　劉子清校正　有著作權不許轉載翻印　（一四）

過是一念之差，祖護弟子，死之可慘，他也知道、本欽命是國家忠良，衆位俠客全都急公好義，人死英靈不散，特此前來顯聖搭救你我，欽差老大人雖然這麼說：衆人全都是半信半疑，皆因幾位老英雄在外面久走江湖，向來不信怪異，你說不信吧，衆人多都看見了，你要說信，世界之上那裏有這個事，衆人一面思索，大家往前行走，欽差老大人一夜來眠，此時賊也走了、火兒往下一降，十二重樓咕嚕嚕的作響，覺着餓了，大衆只可找個地方打了尖休息休息，就是有一樣兒，走過了橋樑各處觀看，不用說村莊鎮甸，就連個住家戶也找不着，沒法只得往前緊走，走了好半天，這才看見東西大道，道邊上有座廟，廟坐北衝南，當中山門兩旁邊角門子，門前兩棵掃杆，對面的大影壁，廟門全都緊閉，太歲張方性急：叫了一麼列位老前輩，你看見了沒有，咱們也用不着找村莊鎮店，這裏不是有一座廟嗎，也別管他裏面是和尙老道，甚至於是石僧，咱們跟他說明白了，把咱們老的少的讓進去；先打尖休息休息，有什麼話囘頭再說，大人聽到這裏點頭，叫道張方，既然如此趕緊走上前去叫門，把話跟裏面住持把話說明，叫他趕快預備房舍：將咱們讓進去，太歲張方一擺手：叫道大人道可並非是我偷倜撒懶，皆因咱們人位太多，倘若人家不留，那應當怎麼辦呢，要說走上前去，跟廟裏方丈說幾句客氣話，大家到裏面打打尖，那還得我的師太爺南俠客，他老人家仙風道骨儀表非凡，再說又是出家人，有話那就好說了，南俠客聞聽遂說道，小子你就不用管了，說到這裏，仙長前行來到切近，叩打人家的角門，連着扣了幾聲、裏面問是誰，南俠答應是我，門分左右，出來一個小老道，年紀約在十三四，看了看南俠客問道，你老找誰，司馬空答言說道，我倒不找人，皆因我們有幾位同行，走過了村莊鎮甸，有意在寶觀借宿一宵，不知道少師傅肯其容留否，小老道聞聽遂說道、你老先別忙，這個事我可去不了，我們裏面有觀主，我到後面言語一聲，如來我們觀主肯其容留，囘頭我把你老接進去，他老人家要是不肯，你老可千萬別怪，南俠一笑說道，求少師傅美言吧，小老道關門進去，南俠客在外面等侯，衆人等了有一盃熱茶的工夫，這才角門開放，小老道二次出來，樂嘻嘻打稽首，叫了一聲衆位，我跟觀主說明白了，他老人家在裏面相迎，請諸位隨我來吧，南俠聞聽，遂說道，諸位請過來吧，大衆老老少少魚貫前入，小老道一看不由得就一怔，一看這羣人大概總有三四十位，老少不等胖瘦不一，醜的是眞醜，俊的是眞俊，衆人到了裏面，小老道囘手關好了角門，頭前帶路，來到了一房院落，看了看東配房五間，將衆人讓到裏面，衆人一看明着四間，有一間小暗間，掛着茶青色的帘兒，屋裏陳設雖然不甚華麗，倒是潔淨清雅，小老道這才說道，屋裏坐不下，請各位少年英雄跨院裏坐吧，小弟兄一聽也好，省得在大人面前，規規矩矩的那緣拘束，這才跟隨小老道都來到了外面，屋裏就是各位俠客，欽差大人，小弟兄裏頭就有一個太歲張方，

黑色補丸是補品大王

【瑞有氏黑色補丸】主治男女貧血，五癆七傷，氣虛咳嗽，先天不足，後天虧損，房勞過度，少年結婚太早，以致夜夢遺精，腎囊潮濕，常出凉汗，子嗣艱難，自汗盜汗，腰腿酸痛，形容枯瘦，年久的白濁，或婦女之白帶及年久不孕，凡由腎虛發生各病，服之非常有效，强精固腎，如無病常服，體質强壯，精神充足，永保無腎虧之虞，以免早老貧血體衰之患，如患腎虛之人，早服一日黑色補丸，則早得一日全愈，此藥性質和平，功效甚速，四季服之合宜，

定價　每盒大洋二元　每打洋二十元

【總發行】上海英租界大通路一九三號瑞有氏藥行

外埠藥房凡經售西藥者均代售倘無處購買將款匯至總行立郵不悞

華北總發行天津英租界球場對過九十四號內瑞有氏藥行

聚元彩票行

大運來彩票行

連仲三元（又售出五十期黃河獎券）

二獎兩個三獎一個

028842　048751　195364

右圖二獎之一左圖三獎縮影證實

雙雙誌禧

發財最快

慈善（第三期）只有四天　一元可得一萬

航空（廿五期）

黃河（十六期）

總包銷

獨一家

只治喉藥

每日閒談

銳夫

近幾年來。各地常發生自殺之慘劇。爲人類最慘酷者。在都市男女們常用些安眠藥水及各種劇性藥品。以作自殺之工具。而在鄉間人們。凡自殺的多吞服紅礬。即「砒霜」。洋火頭。即「燐」。鴉片等。其中尤砒霜最爲劇烈。這些中毒。多由於自殺者。或服砒劑過多所致。其症候分有兩種。一是急性。一是慢性。還急性「差不多在二三小時內。就要死亡。稍輕者約一二日即死。其症狀類似霍亂。在發作時。先惡心嘔吐。繼則下泄。所排出之糞。便呈汁狀。口唇變爲紫色。眩暈。昏蒙。全身發生痙攣。脈搏細微。呼吸無力。漸漸虛脫而亡。慢性中毒者。多由服砒劑過久。而起。因爲這砒劑能使皮下組織內。使皮膚光澤美麗。所以有一般男女無命購之內服。但是只知其利而忘其害。因此有許多慢性中毒。使味覺消失。皮膚毛髮脫落。時常惡心嘔吐。腹痛下痢。並中毒過久。皮膚多變爲褐色。且發生綠色者。若起小疹。至腐爛而亡。凡吞服多量砒霜自殺者。速用吐劑。至吐止之。然後再以硫酸鐵六格蘭。熟冰一百格蘭。若將近窒息時。可用強心劑之。每十分鐘服一匙。以防虛脫。如有服砒霜自殺者。宜速延醫救之。或送就近之醫院救治。千萬莫自己用一些無效之方法。是不生效的。

我·對·於·本·刊·的·意·義·

和大家談一談

國棟寄自馬家溝

我國的人民。身體大半都非常軟弱。而年來國內傳染病的流行。又非常劇烈。所以遭慘死的人民。不可勝數。近日流行的虎列拉。爲害亦巨。人民都不知預先防之法。而病後又不明保養看護。以致失去很多的同胞。這不能不算我們的危運。我們這個健康版。廣大刊載過對於預防傳染病和治療的文章。都是告訴大家保持健康的先鋒。使大家明瞭它的利害。並且得到許多的常識。這是對於大家有很大的益處的。可見在本報內。占重要的地位。

都市裏的居民。比較開通。對於各處的衛生知識。也比較注意保護健康等事項。但是中國農民。生活和一般的農夫農婦們。村裏的知識很缺乏。他們的常識。又終日的忙碌苦力。沒有閑暇的時候去注意到這些事。而且當現在農村破產的時候。他們沒有金錢設備一些藥品和衛生的。只得等到有病之後。去跪拜神佛偶像。討神藥。你想。這不是延長疾病的猛烈嗎。以致日深月久。因而醫治也沒有效力了。非常可憐。歸於黃泉之路。據云。又見一般人民。去坑裏討神水。喝下去就不生病。我說。你想坑裏的水。一定是不清潔的。又有傳染病菌。喝下去還不生病嗎。這是一件極大的錯誤。務要痛戒。

本刊關於日常的生活的衛生。曾登過數篇。清潔衣食住的。驅除蠅蚊。飲料的多項的。也都是作過很完的說方法。希望大家都照所說的去實行。雖然耗費一些時間和金錢。那比較病後所受的痛苦和損失的金錢。少得多呢。所以還是必須注意的。我國的兒童。大半都不強健。而且夭亡的很多。這是多麼可惜呢。童子是未來國家的主人翁。他們的將來成偉大的人物。負改造新世界的文明。各種偉大的希望。都不可限量的。如果一旦死了。可非常可惜。所以本刊有見於斯。對於兒童的疾病的治療。養育都有相當的指示。這些文對於作父母們育兒的補助不少吧。總之本刊所登的文。都是和農民有益的。每篇都是我們編者的慘淡的熱忱的告訴。你想我們作者是何苦呢。編稿不是在大汗直流。作文的正稿件。確是給人家負着責任。使同胞們都要注意。成一個健康的強壯的國民。將東亞病夫的名子洗滌。這個而且本報深入民間。皆可手持一篇。以作事實的參考。並且講給一般上的人們聽。所以這是本刊的有益的事。最親切的作者。希望從今日以後。更希望編者並且還要向前努力去作。我們作者還要和大家談談的。這是今天告訴大家本刊的一件事的意義。

醫藥問答

【河東李德清先生問】賤內年三十二歲。在六年前已生過二女。後來經血不調。每月二十五六日行經。或一次。經前身體作燒。腹痛。心口發滿等象。

【楊豫齋大夫答】症係血虧。肝氣不舒。以致經來氣滯。腹疼燒冷。日久恐與生育有關。可服婦科養育丹。

每日法律問答

王順堂先生

問 經先伯父。於民國十年。價甲某地一段。二畝八分餘。該地原係無糧地。經甲某連糧收出賣。地價外加洋十元。文契注明。錢無利息。地不過糧。（鄉俗名。增利奉糧）甲某賣地後。出外。至今無信息。有甲姊乙。屢向敝處要錢糧。稍拂其意。則拿刀動杖。五六年來。共訛去洋四十餘元。今她過給糧銀。她又無糧可過。下疑之點請解答。（一）增利奉糧合法否。（二）在縣府升科能行否。（三）如升科後乙再來要糧錢何以應付。（四）乙訛去四十餘元有何罪名。受何裁判。

解答者律師周恩麟 事務所設天津英租界六十號路福光里六號

答（一）增利奉糧法無明文規定。如有習慣可從習慣（二）報縣升科自屬正當。（三）再行訛索可報警取締。（四）已往訛索既成過去似可不究。

婦女天癸前後錯行子宮冰冷永聚胞中行經腹痛腰腿發疼赤白帶下不思飲食體漸羸瘦

速服 婦科養育丹

功能助氣養血調經破鬱化結煖子宮而止帶下屢驗如神婦女多年不孕者速爲購服

此丹每付大洋四角每半打六付大洋二元每打十二付大洋四元並無代售函購加郵資兩角社址天津南市建物大街三慶里

楊豫齋醫社 專售婦科養育丹

久咳肺癆無限險 不妨試服養陰丸

此丸爲廣州位元堂發明。僅及兩載。行銷已遍中外。其功效若何。可以想見。凡日久咳嗽，陰虛，肺癆，痰多，氣喘，胸翳氣滯，體弱多病，胃不消化，虛不受補等症。無論男女老少孕婦。服之立見奇效。每盒五角。備有說明承索即奉。函購四盒起碼。不收寄費。

河北省總經理 天津法租界四號路北洋廣告公司廣藥部 本市各大藥房稻香村京糖房均有代售●山東省總經理濟南普利街廣東商店●張家口代售處南武城街佛惠西藥公司●唐山代售處福和祥綢緞莊●山海關代售處南門外公

活血長髮 華髮液

髮稱血餘。此言有微。西醫驗得髮根有微細血管盤曲以養培養。但有病後產後血虧或髮際生癬以致血管枯滯。髮脫而短或遂凋落。此液能養髮根之血管使血管內生機暢達。雖已脫之髮鬚眉皆可一生長。化稀爲密。購時指明健字商標才是真的。每瓶一元

美容妙品 珠光素

參照化學提煉變肌換膚之料製成。治男女面部手臂現有不美諸症。面生酒糟粉刺黑斑紅點擦能除癰。容油光風刺日射粗黑縐紋滯色等患。一擦除煙濕解血熱及引毛孔中之油污外出使之肌嫩膚潤。面不粗老。購時指明健字商標才是真的。每瓶一元

疥癬瘡癧 聖靈膏

最新科學製劑。氣味清香不污衣服。滋潤肌膚。專治面生粉刺燙傷刀傷碰傷疥癬濕疹癰耳擦乳瘡凍瘡腎囊風黃水禿瘡小蟲咬腳氣瘡臁瘡坐板瘡鼠瘡瘰癧胎毒疔毒內外痔瘡一切大小痛止癢。各種皮膚殺蟲化腐生新。擦此膏深入肌膚。時癒後無疤痕。購時指明潤民堂聖靈膏才是真的。每盒五角。小盒三角

調經愈帶 女貞丹 榮養新血

婦女月經不調。時多時少。或一月數來。或數月不來。腹痛腰痠。赤白帶下。體瘦身倦。頭暈耳鳴。乾嗽發燒。血崩血枯。經前產後。冷熱諸症。宜內服女貞丹。生血調經。極有功效。▲如患白帶子宮各症。▲再兼用子宮保溫珠。立能殺菌。帶止所患。皆除另有女貞貼膏。與丹同用。奏效尤速。周濟民眾單料女貞丹每盒一元。加料二元。貞膏一元。子宮保溫珠小盒一元。大盒二元。

經售 惠民藥房 南市平安街燕榮昇平西路▲北門外協成信法界勸業場後門森記稻香村唐山中西普濟桑王島昔濟中德石北平華美張家口石家莊大同德興恒順德道生德州同春信德保定中外彰德鄭州羅莊太原三晉開封太和濰縣洛陽新鄉五洲山海關許州廣生焦作和許昌中西辛集生德南宮生恒藏南莫成南部州金鑄南一元郵寄費

包醫淋病

本院備有德國淋病特效藥針專治男婦五淋白濁各樣淋病所傳各種病症保好病愈除淨病根永不再犯不好原錢退回扎針不疼不誤公事準不斷後患 二元四元六元十元 天津南市黃貝大街賓善里

注意 吐血奉賢丹 唐山分號

商哲堂吐血保祖傳秘方專治一切吐血及咳嗽帶血等症．效力最大現爲便利購藥人起見特在唐山糧市街昌記米莊代售電話十三號

總號北平東直門內北弓匠營十二號 天津義租界三馬路十三號 商哲堂謹啓

同和醫院 日租界須磨街 電話二三六〇〇

統治 內外耳鼻眼喉科小兒科產婦科各種肺病及各種結核重症並特設花柳淋濁一二三期梅毒等症准能於最短期內將根除淨永不復犯凡有鴉片嗜好者欲想脫離速來本院戒除用特別新法毫無痛苦無論男女先經查驗身體強弱配用相當藥品保險戒除住院病房特別清潔一切設備合乎衛生本院以低廉化及本院詳章函索附郵一分即寄

時間 門診上午九時至十二時下午二時至五時 出診隨請隨到 院長鄭克明啓

小兒開口金丹

鼠瘡瘰癧丸

此丹官府註冊久已天下馳名凡小兒三個時辰內服用保他前後心處當發見紅點以透出紅點爲度胎毒解花疹百病不生如大人染過花柳服用更良永免瘡癤腫爛毒症亦是病不生每付大洋八角 專治男女一切鼠瘡瘰癧子外面破立即破爛流濃流水或生管未破貼一概不用此丸服下保長口……

▲姚鑫森大夫專治男女鼠瘡瘰癧破爛有管子年久▲外埠函購不拘多少郵費二角款至立即寄到不悞▲開設天津東門南路西胡同姚鑫森醫師大藥房製

天津隆順榕記成國藥莊 參茸

本莊由各處選檢上等國藥按照世傳秘方配合又用科學方法提取藥精炮製各種丸藥靈驗無比奇效如神

沉香舒鬱九寶丹 一切氣逆 兩脇膨脹 飽悶嘈雜 脾胃不和 每服二毛 每打二元

婦女調血丸 經血不調 赤白帶下 血虧經閉 久不孕育 每服二毛五 每打二元五

九寶丹是敝號秘方問世甚久極爲靈驗近查有仿製假冒者主顧注意認明隆順榕鋁鶴牌九寶丹方非贗鼎幸甚

總號天津針市街中間路南 一分號 二分號 三分號 四分號

法院公佈欄

河北高等法院 天津第一分院本日審理案件

◆民一庭◆ 明華銀行與劉淸深抵銷債款。李二之姐與楊狗婚姻。朱連奎與王蔭峯等地基。王曜南與王達會析產。吳二與呂振聲地畝。

◆民二庭◆ 魯條術與林寶德賠償。李滑梅與李張氏地界。春元銀號與瑞興銀號債務。胡洪柱與胡瑞年商標。

◆刑一庭◆ 交河史榦臣變造文書。任邱何香殺人。滄縣劉解銘強盜。肅寧孫長有僞造文書。交河孟金章瀆職。

◆刑二庭◆ 滄縣樊文質詐欺。劉生等傷害。蔡行祥等使變造文書。侵古竊盜。左秀雲僞造文書。亭詐財。河間楊青。滄縣孫二殺人。萬全。季八。瑞。

◆刑三庭◆ 青縣田桐蔭竊盜。王三據贖。天津史維楷強盜。天津胡蘭斯天滿堂竊盜。天津克自堂楊訴德竊盜。僞留近許欺。傳妨害家庭。

河北高一分院 判決主文

●刑事● 青縣黃永和等詐欺一案

主文。原判決撤銷。黃永和傅蘇軒共同詐欺。各處有期徒刑四月。緩刑二年。其餘之上訴駁回。七月二十七日。

天津地方法院本日審理案件

◎民事◎

馮金和與于鳳朝地基。久德堂與樹灌堂債務。汪薛氏與汪恩棟脫離。韓季勳與白泥沃路欠債。張翰卿與陳金璽貸款。廖善成與興發湧貸款。王史氏與李子方等淸算。閻春榮與許庭有等交房。靳寶珊與李芸伯債務。李福祥與張蔭墀等欠款。

△天津地方法院 登記公示

證書元字七二三五號。柳蔭堂王。計地一分二厘。土草房四間半。夾道一條。坐落南一區廳菴南胡同三十九號。東至呂姓。南至馬姓。西至馬姓。北至走道。所有權保存登記。日期二十四年二月八日。

證書元字七二三六號。存厚堂買。計地一分二厘。土草房四間半。夾道一條。坐落南一區廳菴南胡同三十九號。達

東至呂姓。南至馬姓。西至馬姓。北至走道。抵押權設定登記。日期二十四年二月八日。

證書元字七二三七號。劉文淸。計地一分二厘八毫。灰門面房五間。坐落南四區二道街八八號至八九號。[illegible]

證書元字七二三八號。[illegible] 權保存登記。日期 [illegible] 抵押權設定登記 [illegible] 小藥王廟 [illegible] 張鷄氏等 [illegible] 西沽 [illegible] 十四年二月九日。[illegible]

俠義小說 **大宋八義** （顧桐嶢作）（劉子淸校正）（八四） 有著作權不許轉載翻印

你宋大爺，狄士龍說道，我認得他，李二爺又一指二爺趙華陽說道，這是你趙二叔，可曾認識，狄士龍說道，趙二叔我也認識，李二爺又道，這二位是銀鏢小太歲姜玉龍，猴子阮英，是你兩個兄弟，你們哥兒三個要多親多近，狄士龍說道，我早就認識他們二位，二爺說道，他們二位你也認識；這位邢都頭是山東何家口搶水豹子何大爺的徒弟，姓邢名瑞字表正，外號操刀手，現在陳州府當八班總役，大概你許不認識吧，狄士龍說道，我當是何人，原來是狗腿子，你也敢來到俺的落雁灘坐在客廳裏吃茶，告訴你，你乃是星星跟着月亮走，借了好漢的光啦，不看你是跟着好朋友來的，你來看，語至此將肋下的單刀拉出一尺多長，站在邢瑞跟前，狄士龍說道，今天留下你的陸陽魁首，邢瑞坐在椅子上，心中暗想，既有李二爺在當中了事，你別說用刀來殺俺，你就是刀山油鍋在街，俺邢瑞要是一閉眼，就算不了英雄好漢，邢瑞想到這裏，把頭一低，一語不發，狄士龍要是知時達務的，就應當往回下一拉，那知他一個字的往前邊，滿嘴裏仍是大言欺人，姜玉龍在旁邊一看，心中暗道，狄士龍你也太以的不講情理啦，一而再再而三，人家邢瑞不言語，也就是了，狄國棟也不該在旁邊一語不發，這分明是縱子爲惡，小英雄按不住心頭之火，叫道少莊主，你不要用刀威嚇，大言欺人：你也睜開眼看看我們是做什麼的，狄士龍一回頭說道，你莫非還不怨嗎，姜玉龍說道 少莊主，我們師徒也不是昨天下雨，今天出來的苗兒，你未曾開言也應當稱四兩棉花紡一紡，邢爺不語，非是怕大言威嚇，這其中因爲有好朋友，要不然就憑你也敢持刀威嚇人嗎，那個玩藝兒還沒有變，狄士龍說道；你還要動手嗎：姜玉龍道，我動手就動手，狄士龍舉刀向姜玉龍便砍，姜玉龍見刀離頂樑切近，向左一閃，用刀一壓狄士龍的刀，順水推舟式說道你別走，賊人躲閃不及；咏的一聲，把上蓋給挑了，賊人腦袋掉了半個，尸首也倒啦，狄良一托海下鋼叉瞪眼說道，好你膽太的姜玉龍。桌家滿口應承獻即到案打官司，爲何你用刀傷了我的長子；一旁李二爺說道，賢弟你且息怒，愚兄有幾句公正之言，殺死士龍固然是姜玉龍的不是，但是士龍進得尾來，出言無狀，賢弟你就應當攔他，姜玉龍年青負氣，這才答言．賢弟你要攔住了士龍、也就沒有這些偶非了，雖然是玉龍殺了士龍，究竟還是士龍先亮的刀，望賢弟你且沉住了氣，對於這件事情，我自有辦法，必叫兄弟你過的去，狄國棟瞪眼說道，老哥哥您要論是非的話，就不該把那某人帶到我的莊上，分明你是帶人來堵窩掏我，姜玉龍又殺了我的愛子，你還說有相當的辦法，今天不叫姜玉龍小兒給大子償命，爾等休想出莊，語畢尾大驚由軍刃架子上抄起了鍵栽，吩咐家人預備，家人們抄起傳鑼，噹啷啷，一捧鑼響，將莊兵們俱都齊到，一個個手中都是槍刀耀眼，斧鉞鏢光，李二爺說道，兄弟你這分明處跟我過不去，狄良說道，你要拿我當仇敵，我便跟你過不去，親戚是咱們近．全在你的志向了，李二爺說道，我咎

親友注意 緊要聲明

鄙人年屆六旬有四
夢花夢庚夢屋未仙
女夢燕除夢仙夢婚
能自立所有濤產留
本身養老不准兒女
典當押賣恐未週知
在本縣舖鑿外特登
聲明倘興該等有錢
聯手涉及部人財產
歸無效特此聲明幸
友等注意以免遺誤
昌黎馬毓琨謹白

老祝由科

六元一併郵寄符到病愈

張仲康先生曾遇異人傳授靈符專治男女內外兩科疑難大症瘋癆邪氣怪病痴癲等症皆用移花接木之法用樹木雞犬代替並用奇門六甲推算病源能斷吉凶禍福住宅不安夫婦不和外埠病人不到可將年庚病源及壇費匯英界黃家花園顯陽里同德醫室（函詢附郵）

招請代理啟事

本公司各種紙烟在北方行銷已久茲擬在●饒陽●高陽●涿州●河間●衡水●宣化●彰德●正定●六河溝●灤州●秦皇島●寶坻●等地方招請殷實舖店代理銷售如有願爲包銷者請駕臨或通函天津法界廿六號路本公司協商爲荷

南洋兄弟烟草公司啟

介紹國醫趙次貞先生

老友趙次貞先生前淸孝廉本醫國之心出而醫人以內外兩科行道於江浙冀晉滬漢著遍三十年近由大連擬歸舊都路轉津門經同人挽留爲之懸壺於老車站泰安棧精濟世而便友好並代訂診例如左▲午前九時至十二時午後一時至四時門診內科壹元外科貳元午後四時至八時出診內科伍元附診每人加壹元外科一律加倍倘有急症隨時延診者診例一律加倍並請自備車接送貧者送診分文不取 暫寓老車站泰安棧樓上九號電話四局零一八九

郭嘉棟 馬森德 沈迪家 許偉臣 劉醫公 馮家棟 張書成 孫仲承 劉宗彝 劉振南（啟）
石冠生 劉養波 李述三 徐廷杰 師鳳峯 張佩西 顧鶴峯 華楚材 劉謙儒

天津馮氏 斷癮 救苦金丹

經全國禁烟委員會張主席題贈除患務盡匾額並中央衛生試驗所化驗天津展覽會得特獎（百分）衛生局化驗註冊社會局出示保護江西湖南省禁烟會化驗專戒嗎啡金丹海洛因鴉片等癮輕者一盒用十天重者三盒用兩星期均能斷癮除根不吐不瀉痛苦毫無每盒一元本堂出售此丹已歷六十九年非似市上藉廣告售假藥騙錢欺人者可比天津各藥房售品所中原公司均代售招請外埠經理

總號天津 西門北宣講所對過 峻芝堂
分設法租界天祥市場

久春堂 慶香化血丹

購藥者注意 此丹專治婦女經閉不通三五個月不見氣裹血塊面黃肌瘦產難死胎不下乾血癆病婦女一切雜疾要症只用一付即愈重者三付能將痞塊一經化血不傷原氣惟孕婦忌服每付二元加料四元不服藥者另有外用貴藥坐藥 包治此症多有分文不取通信問病備有章附郵票五分替復本埠東馬路天順北大關外 各京報房均有代售但須認明久春堂之藥盒外紙皮封口臨有一凸形真字標簽以防假冒 北平前外李鐵拐斜街十二號燕春堂代理外埠函購加郵二角款寄天津日租界 立即寄藥

此藥化病神奇可稱婦女救星近見平津各報變名假冒魚目混珠者比比皆是甚至胡吹閱諸影射我七癒八癒臨完全化消通付保好尋門大關臨成信標簽封以防寄天津日租

天津總售久春堂 法租界新旅社北橋立街二號 濟南西門內將軍街久春堂 鄉路太和春函購加二角直接天津

天壽堂

海狗腱健腎丸 治男子腎虛腰痛第一
姑嫂丸 專治婦女經痛不調赤白帶下腰後肚痛

姑嫂丸每盒大洋一元▲海狗腱腎丸每盒大洋一元五角函購另加郵力二角函內付款須用掛號信否則失落不負責信寄天津小站大東西藥公司
華北總經理天津小站大東西藥公司

治淋不難 除根難

濁精之淋樂以國救然難能見效當時然日後返加無限痛苦以致時愈時犯日經著者數年不愈有凝爍健康重則流連終身斷種絕嗣言之令人不寒而慄種種痛苦患者自知勿庸詳述敝藥房經營之（一盒斷根淋濁丹）乃敝藥房醫師實驗所發明決能負責除根有特其實非他藥所能比者專治男子一急性慢性新久五淋論淋白淋黃淋紅撒尿精管刺痛精糊馬口小便紅腫片白便紅及一切新淋老濁或屢愈屢犯及傳染婦女赤白帶下等症請一急服此丹無論輕重決保一盒斷根永無多年痛苦每盒一元重劑兩元另送淋濁洗療散一瓶函購加郵二角郵票通用天津專售界旭街北口坐東大學藥房 北平中西藥房 張家口下堡中華藥房 西安廣泰號 滄縣中山街 彰德慶生堂 濟南緯四路大同志 普利街大同志 青島金星藥房 北平東四北 吳德豐

夫淋濁分五種，寒毒是亂，每以不當，或樂不無打良可除 [illegible]

除根 痔漏藥 好後收錢

七世治愈各種痔漏難者不計其數又經政府衛生局化驗註冊外埠函購郵票代價外加郵寄費兩角謝設天津法租界老西開綠牌電車道西頭路北 廣安堂

由本堂專治男女各種痔漏瘡瘻無論久服之準保除根每料兩元半料一元如恐不愈鄙堂勸此藥保治定期保好 家之秘方

經售：天津天祥對門
香村森記稻香村大
春陽日界旭街生春
公司小白樓天香室
東四牌樓東路南三
濟南緯六路大仁堂
口中華•唐山新立
市街中西藥房•順
泰•平定天合成•
友書館•南宮縣生
塘沽普安堂•林西
司•泊頭滋善•大
恒•新絲興泰源•
記公司•石家莊新
分社•徐州五洲•
德公司•青島中山
藥房•鹹水沽裕泰
官电記號•興濟
•西東大街祥瑞
城祥魁•濰閣滄
北塘生義縣獨流
焦作茂成•北
太原洲震華•樓
永興•西四牌鎮
東光秦興•連郝
•葛同德堂•窯
•萬莊車站裕通

市聲

白玉霜來了

▽……曹夫

白玉霜是發祥在天津的一個女藝人。唱蹦蹦戲，善於描繪淫蕩婦人角色，所以她的「寡婦開店」「高成借嫂」，……都能以嶄新的風騷姿態，表現出若干種面型不同的女人底春情。

但是她，不容於袁良時期的北平出演。原因，只是「有傷風化」四字。其實，那是脚本的本身問題，與一個善轉劇情的天才演員，又加得上什麼罪名呢？

於是她便到了上海。以「寡婦開店」一劇譽滿江上，周信芳非常獎勵她。歐陽予倩爲之編「潘金蓮」，洪琛爲之編「閻婆惜」，王獻齋與他又合作了一部「海棠紅」影片……於是，白玉霜便幾幾乎與梅蘭芳，蝴蝶齊名，成爲了舞台上煊赫一時的人才。

但是，她不忘記華北，也未忘掉了天津，終於謝絕了恩派斯，中央大戲院，……的再四的挽邀，於本月二十日，首途北返。計程，當然早已到達了天津。

據說天津的遊藝界已有人向她接洽出演的消息。如果屬實，大可以把她那「馬寡婦」「閻婆惜」「潘金蓮」三宗法寶請出，既或商洽不妥，白老板自動出演幾日用作飽饗津門觀衆的禮物也未爲不可吧！

修髮

冀洲氏生毛藥水（又名復來生）凡男女老幼血熱脫髮舊有疤痕擦此生毛藥水俗名叫「復來生」此藥經皮膚科專門大夫研究多年對於活血治禿去之發生效驗神速較比市上所售等藥大不相同此復來生專能活血重生新髮無論男女血虛血弱脫去之鬢髮咬髮癬鬢眉鬍鬚原有短髮疤痕者敷擦此水一瓶即可重生新髮該藥行銷數十年來頗受各界同志熱烈歡迎老年體弱生長較慢者即可內服

冀洲氏增血補腎丸 能補助血液充奮發展血輪關於禿髮助理毛囊服用此丸見效更速毛芽徐徐透出此藥確係罕見第一奇藥也 冀洲氏生毛水補腎丸每瓶各售大洋一元

天津東馬路青年會北路東 電話二局六零六號

華英大藥房

注意：外埠函購剪此報不收郵費郵票十足通用雲貴陝甘寧東川西川加郵費四毛本市優待執此報購買減收一毛 外埠代售處 順德府道生藥房華美藥房華英藥房平法藥房寧晉寧東號辛集許廣生張家口保太和濟南張聾子大同志酒山樂安藥房山海關婦嬰藥房贊皇春和慶葆和祥卷鎮中西藥房鄭州中西藥房隆平子安醫院任邱普濟藥房威縣河北寨孫齋醫社惠民縣麻店同仁藥莊南宮普羅醫院法租界二十六號路中英藥房（歡迎外埠經理每處只限一家）

徵稿約言

本版徵求。徵華市內之趣味新聞。影劇月旦。聞人訪聞。社會調奇。歌場春秋。文壇逸話。江湖黑幕。軼府別報。官海拾遺。以及各地名勝古蹟：：：。文長以千字爲限。來稿書明佳址。加蓋圖章。無章以郵戳論。

夏日娛樂場

談屋頂遊園

相繼開幕者有三處 營業前途不容樂觀

▼……楊風

都市的夏季，更是異常炎熱的，沒有流轉的河水，漫天的樹林，清鮮的空氣，都會的每個角落都是容納了車載斗量的人羣，生活只有緊張，火熾，炎熱的季節會更加使人們煩膩，人工製造的花園又擠滿了人，甚麼地帶都是附有了騷擾成分的濁氣的。

娛樂場——戲舘，影院，雜耍場——都遭受了死運，這樣熱燥氣候下，人們大多都懶洋洋地，再也打不起精神來，流連遊藝場了，這當兒，爲一般人們消夏的屋頂遊園應運而生。

屋頂遊園是佈設在崇高建築物的屋頂上，露天台及周遭加以相當點綴，遍置茶座，並備有涼品，眞的邀來三五友人，高談乘涼，倒也相當自在。

天津還都會，每年都有幾家屋頂遊園開幕，屆至日前，今年相繼開幕有三處：中原，勸業場，天祥，天氣及時代關係，前途不容樂觀。

中原之屋頂遊園並非單獨營業性質，遊藝場於每年皆闢放屋頂，稍加陳設，油飾與點綴，同時遊藝台面力求充實，在營業立場講會有良好收獲的，今年中原屋頂之開放：遊人頗盛，屋頂除演映有聲電影及移來羅耍各場外，並加演周石吟，王慧影領導下之新劇，角色有紅牡丹，李卿卿等，屋頂並設冷品部及陳設桌上高爾夫球，以資增加遊客之趣味，屋頂油飾一新，清風吹來，頗令人暢快，週圍燈光之佈置，亦特具風趣，不過稍狹隘，觀衆稍多卽有人滿之患，其他大戲，評戲則仍在原台面演唱、大戲，評戲二部，目下皆

這一些沒落的玩藝兒，確也能號召一部分小有閒階級及一些勞動營業，一般遊也過分地注重低級趣味，所以比較高貴一點兒的人頗少涉足、評戲之角色，更換頻繁，大戲入新明，目前演唱的有李銀順，韓硯芳，當前她們聲響是較劉翠設遜一籌的，文明戲於前聲却加演十幾場河南墜子，這一點也是趣味問題，電影也不像去年的映，甚麼「荒江女俠」，「關東大俠」一類的東西了，連映電通之「部舊作「自由神」、「桃李劫」，雖然市常聽到影綽綽的觀衆驚中有幾下零落的掌聲，可否我敢說這種影片是不大爲這類型觀衆所理解的。

天祥屋頂也有幾處點心與冷食的販賣攤子，生意不錯，却過分忽略了清潔。

與天祥爲比鄰呈對峙營業的勸業屋頂，今年也開幕了，勸業屋頂地位爲最寬闊，設施亦適宜清潔，較天祥爲高，爲了宣傳上不大着重，同時遊藝節目也缺乏誘人的力量，於勸業裡頭也照機受人們冷淡了，天華景的登班大戲晚間移往大外天｜勸業屋頂｜演唱，北餘則有雜耍場及電影部：雜耍場部是一些後起的角色，舞台上之桌圍，舞風台三守，有點文總綢地。華燈初上，旭雪一淨有夜市，一時人羣若潮水散，中原門自水在

該爲法租界之天祥屋頂久者此中之歷史最稱悠是它，可是當前已經不年來的黃金時代了，二沒有天祥之屋頂遊園都今年獲得甚麼好結果，開因雖然如却開幕中陣，爲天雨，曾停頓一天祥內部也迭次更動，電影之內部包括許戲，，文明戲，雜耍，

致力於本戲之編排，以資號召，中原主人曾有意每晚特請馬連登在三儂說唱鼓書，迄至現在仍未實現，屋頂週圍置以綠色五尺高之木欄，以免危險，夜半油光，景色之佳，仰首而望，中原之歌樓絲絃頻傳，嬌婉來往穿梭，影原來風，自有遊客之樂，笑生，少營業中原有三層樓的舞場，黎靡爛，世紀的男女們，都在這裏求刹那的快意。

遊藝醜聞

羅馬尼亞舞蹈團在徐州行竊被逐

全團十七人已秘密來津

【徐州特訊】羅馬尼亞舞蹈團，一行十七人，於去年會一度來徐演藝，因技術不精，裝飾陳腐，未得優良成績，即自告他去。日前又由漢口來徐，下榻大華旅社，終日外出，乘機竊人物件。日前該團男女演員米拉等在南關合昌皮行以購皮貨爲由，乘機將該行之洋鈔六十元竊去，經該行店主馬汝漢察覺，前往搜尋，果在該團舘內查出原鈔三十元，餘三十元不知去向。該店主扭至公安局，該團亦自認行竊不諱，惟另外之二十元，早已用完。無法賠償，旋經和解，並由該團立出偷竊字據了事，經公安局今日已將該團驅逐出境赴津云。（徐州徐青萍寄）

擠滿了人，素號小巴黎的勸業街頭，反倒顯出一些寥落的寒愴。

國泰的屋頂今年停辦，光陸屋頂仍循例設舞場，爲高貴西人之消遣去處，舞女羣多爲華人，當然這種部落較富風味，MIDNIGHT 一區咖啡舘，雖然不掉了生活的掙扎，也悅她爲賣淫的…… OLYMPIC GARDEN 却仍擠滿了、設施力求較單純、舞客多爲水兵，回力球員，小商人等等，却勝新明戲院樓上之日本風味之櫻桃舞場一籌，金船最近又重新設計佈設，頗多日本商人羣，西洋兵士偉健同力球員還消磨爽快之炎夏之夜。㊄

三十家山獵獸記

……六……

者平追述

英人別去，已是近黃昏矣，紅日將墜，一山以首奉之，似乎要把太陽吞下去，似乎又像捧着了的樣子，大衆正在興高彩烈批評着，向所謂鏑聲者又作，衆以爲得豹之機會到，四出尋找，遙見龐然一獸，追一小抱，獵人跟蹤追去，余則坐樹上觀望，聞吶喊之聲，兵兵之聲，一時並作，蓋李進爲豹撲倒，幸一槍中豹腹

則，豹痛急逃去，而血滴淋瀝於途，上按跡尋去，卒於大樹下斃之，事後查李進臂爪傷矣，時已昏暗，四人抬之下山，負狍抵舍，雉矣，事後，余攜火把燃時則十余已。余生病，非因事忙，即獵之期，每至獵人出往，舊年底，不得隨之往，思之，公畢歸來，至今尤不勝欣欣然神往也。㊁

新遊藝聞

▼…名旦梅蘭芳之高足梅影，原定月之二十五日在北洋登台，臨時回戲，展期二十六日，至是日又以回戲聞，原梅影去平未返，侯喜瑞因故不來，以登信用⋯失，據主持者談，定八月十三日再行佈演，可是大洋錢損失⋯六百元

▼：新中央影院，演有聲電影外，加演映（以下接十四版）

法租界綠牌電車道 新新電影院

北蓮 聲儷坤劇社

小雙玉 君玉花 李桂雲 汪金榮 趙曼雲

馬艷秋 姜蘊秋 田韻舫 蔣韻舫

偕全體一百餘人

今天日場排戲

夜場准演

二本 落霞孤鶩

明天日場 洞庭秋

明天夜場 三本 落霞孤鶩

法租界綠牌電車道 新中央電影院

今天日夜准演

百觀不厭歐洲戰史最慘酷最惡戰片

西線活地獄

外加演

姚文彬 姚少彬 石四香 姜三順 石慧儒 劉玉琴

什樣雜耍

大票一角童子五分

法租界馬家口 國泰大戲院

今天日夜三場

米高梅恐怖駭人片

「殭屍」及「科學怪人」主角 羅加西主演

古屋奇案

比科學怪人驚險更比鬼之恐怖

今天加演滑稽短片

胖哈代 瘦勞瑞

詐死

日租界福島街 皇宮電影院

今天日夜三場

兩套百片同時貢獻

維絲黛 空前合作 賈利古柏

十三號女間諜

特別加映

胖哈代 合作笑片 瘦勞瑞

自討苦吃

明天換映

阿麗絲漫遊奇境記

…排仍售一角

法租界天增里 光明電影院

今天日夜三場

兩大貢獻

銀幕上：五齡童星胡蓉蓉 滬名女票閔翠英 合演 父子母女 全部有聲對白歌唱片

舞台上：世界著名美藝歌舞團體 銀光歌舞團 登台表演 更換節目 花樣翻新

法租界廿七號路 明星電影院

今天日夜三場

新型歌舞浪漫巨片

本片介紹新舞

嘉羅納都舞

別具風格不同凡響

風流公子

別饒韻致另有蹊徑

給青年男女們一服清劑是盛暑季候的清散

劍膽談戲

▽老生行大見起色

皮簧戲在早先，即以鬚生爲主體，當此國亂時間，諸串顛倒，舞台上各門角色，不期而然，引動的紛亂無章，遂令旦角牝鷄司晨，據居正位者，將近五年於茲，於是所謂四大名旦，八大名旦，層出不窮，老生一角，反居其次，並有人稱老生爲旦角跨刀者，眞乃滑稽之尤，謔而近虐矣，說到現在國家，稍見安寧，而舞台上角色，亦不似從前之凌亂，並且旦角日見消沉，生角漸漸有復興之勢，近如北平之譚富英，李盛藻，王又宸，均皆自領一班，在各舞台出演，扭當大軸，繼起之鬚生，如新下海之王仲亭。坤角徐東明，皆以老生戲，享名一時，反觀旦角出演者，只一筱翠花，其程艷秋，荀慧生，尚小雲等，皆消減無聞矣，於此可見萬般事務，向有一定秩序，縱然一時凌亂，不久即當恢復原有態度，俗云，宦場如戲場，此語決非偶然，如有識微之理存在，前四十年，國家承乎，萬民樂業，戲場舞台上之老生，均係身軀偉大，相貌堂當，追至清末時際，只一譚鑫培，瘦小身材，嗓音亦無寬洪之音，末後老生，皆唱爬字調，如馬連良輩，幾乎不能成鬚，而且是個大否頭，吐字不能眞切，竟亦享名一時，此所謂，本地無硃砂，紅土子爲貴也。

現在老生繼起有人，寬高嗓音者有之，身軀魁梧若有之，以此測驗，或者國家，將近昇平耶，惟拭目以俟之耳。

（以上接十三版）

釋要，於昨日起加演姜三順，石氏四香，劉玉琴等場，上座大見起色。

▼國民戲院，以程永龍一期大戲，上座不差，合同滿後，擬約趙秉[illegible]及凌湘娟一期大戲之說。

▼天祥市場，以新戲部號召力頗小，於即日起改約大天一魔術，又該評戲部郭硯芳辭約，以李銀順曹金順台作，上座頗佳。

▼東天仙大戲院，近開有人將租該院，映演有聲電影，及加幾場雜要，八月中旬，當可實現。

▼國泰大戲院，據北平大陸影片公司來函，將約馬連良小翠花合作一期，開演於八月中旬成立，荀慧生一期，於馬劉演後。

▼鼓姬劉鳳霞、近在濟南出演，將來津出演天晴之說，跑小艷芳等亦將隨來。

▲星期日中原屋頂，玉佩臣、馬坤芬，小蘑菇合演相聲，馬王口材雖好、亦不遽蘑菇，壞氣十足，結果蘑菇說，「咱們公母三個，後台歇着去吧」，馬王亦無可如何。

▼青玲話劇團，本星期早場，仍演劇於新新戲院。

▼中華電台，本星期四日，係有廣播由報國劇社社員播音，劇目定爲高佩雲袁光斗二君之狀元譜，黃素雯女士之六月雪，宗葵女士，陝鵬程君，卞勵吾君之審頭刺湯（鶴琴）㊂

贈扇

劉樂壽畫　王喆夫書　崔笑我書

隨意指定上列中之二人書畫。只收墨費一元。外埠加郵費五分。七日交件。奉送扇面。（自備扇面者聽」願題上款者預賜尊甫

新天津代理部收件

中原遊藝場

◁五樓大戲場▷

張蘭雲　朱盛富　韓子峯　關雁儂　楊博生　張淑嫻　趙鴻林　閻又琴　金譽聲　張淑蘭

今天日場：紅桃山　罵曹　販馬計　定軍山　陽平關

今天晚場：三本金台傳

◁四樓評戲場▷

花玉鳳　張艷秋　花鳳霞　新翠霞　花迎春　劉玉珍　白蓮花　李寶霞

早場：寶鳳緣　前部蝴蝶盃

晚場：茶瓶計　後部蝴蝶盃

屋頂：滑稽精神團　〔廿八日晚〕議和之母

◁四樓與屋頂有聲電影場▷　國產鉅片　閨怨

◁三樓與屋頂雜耍場▷

島文通　李雲霞　王月樓　花小紅　姚小月　蔡桂喜

劉玉芳　羅文濤　張浩然　桑紅林　張閩華　馬增芬　筆玉榮　張翠蘭　張君　沈君　朱璽珍　王佩臣　筱蘑菇　陳亞南

今日早晚什樣雜耍技藝魔術

屋頂開幕，週票二角，可遊日夜兩場，董子半票，大戲場特座加兩角

詳細戲目請閱晶報

灤州影談

蘭軒

我的故鄉，是在河北省較東的鄉鎮上，但是該地並沒有戲院之設。因此鎮上，每次演戲，則必設台於曠地，所，皆屬平肅唱然的藝目，不爲敬神，既每演劇．日前鎮西火神係了願了願又唱起影戲廟爲了我把影戲一切情形乘機了一遍記述如下：訪問

台口設備

有八尺，寬四[illegible]的四週黏有木而坡下，將物的木棍，可以取名爲「影窗窗的下面，放桌子，在影窗台裏高懸着，個火頭的油燈火頭多。則燈所以後面影人不致被外面看[illegible]

後台情形

見方，後台放四隻，大概[illegible]戲台的兩頭各上面放着無數演者們有的拿有的正在手舞影窗上活動，詞，正在高聲[illegible]

老板之談

我姓馬，原籍[illegible]在幼時本爲[illegible]那地演影戲。遠數里，道路行往觀，因爲的意忠很深，[illegible]

萬人的心理，所以我如一日不觀，但覺心中煩悶，後來我父母相繼去世，在那時不怕諸君見笑，我的家中很是貧寒，不想我的事由，也因生意清淡，而停止營業，得經人介紹，才到一位老前輩那爽，學習影戲，因爲「有志者則功成」，所以未到半年的光景，學成本戲數則，如「楊家將」，「呼家傳」，「五女哭坟」等，那時很負盛名，

法租界馬家樓

北洋大戲院

七月三十一號登台

侯永奎　馬祥麟

陶顯庭　侯益隆　郝振基

全體藝員五十餘人

三十一號晚場

尚和玉君親授

鐵龍山

倒銅旗　花菓山　功臣宴　昭君出塞　通天犀　天官賜福

◀現已售票▶

日租界旭街北首

新明大戲院

評戲女皇　劉翠霞

王月仙　張月亭　桂寶芬　李蓮芳

今天日場戲目：女店　蘇小小

今天晚場戲目：前部　義烈奇冤

醒世鐘

前排三角　後排一角

▼春草劇社分社成立

本市春草劇社，自在社會局立案，及舉辦二週年紀念曾以後，新社員日見增加，以居於英法租界者最多，近聞該社爲圖謀發展辦公便利起見，特在法租界綠牌電車道西首三和里十號三樓（朱宅）成立分社一處，請由社員朱炎爲分社主任，自即日起開始辦公，如願加入，索要簡章暨調查表者，附郵一分，即寄云。（萍）

江湖雜記

㊂㊈㊃

□不准轉載□　長白散人著

遂同恩師，行南走北，未至一載，他老人家因年邁，得病而亡．故後又無兒女等，所有戲物作爲遺品，叫我續任，至今已十餘年的光景，可是沒甚麼成績，現在我的手下，已有了五六個徒弟了，可惜唱影的人有智識的太少，不知改良，不然遺種古董的影戲，一定比現代電影更能使人注意和感覺興趣呢。㊂

一，練氣功賣藝的常識附帶

鐵球排打鐵球打當

每天排打。也一天重似一天。從旁見着。多有不敢看他的。用功的人。還嫌打的不重。不過解解刺癢而已。這種排打。完全是老師動手。在頭十五天。頂多加上三個式子。這三個式子練完。吃上大力丸。隨後即行以鐵球排打。用藥也是一次比一次的增加。比如十天爲一次吧。二十天再行加藥。頭一次不過吃兩粒。就是頭一次這十天以內。每天行功完了。每人吃上兩粒。十次增加完了。添至二十丸爲止。丸的大小。如梧桐子大。趕到行功完了。吃上丸藥。就覺着身上發熱。非打不行。約摸打的身上鬆快爲止。打完以後。同師兄弟們對手套打。（未完）

大陸共益獎券

頭獎壹萬元

每條兩角

八月五號在日租界旭街德義樓開獎

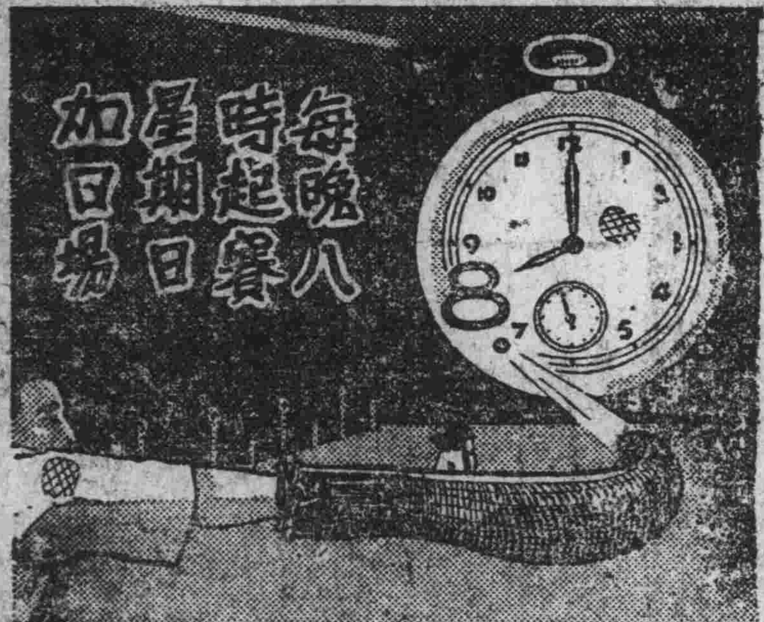

回力球

義商運動場

地址義租界花園傍　電話四〇九九一號

◀今晚八時起賽▶

1—8 單打賽	9—16 單打賽
1 葉良都	1 依巴拉
2 曼圖拉	2 裘尼杜
3 歐比達	3 依甲蘇
4 亞司克	4 杜樂仙
5 拉爾雷	5 阿悌亞
6 歐那格	6 齊棣法

本場汽車部電話四〇九九五一號

屋頂花園

特請由美來華著名舞家　愛迪司女士　哈西君　每晚登場獻藝

名樂隊　羅曼蘇納特　每晚伴奏名曲

屋頂晚風習習　畢竟清涼世界（遇雨改在宴舞廳）

冷氣現已開放　四座生涼　身置其間　舒適無匹

輪子的福

蘇金加雷利（吉啦）遊藝場是津市最有與趣的遊藝場內部設備完善彩金豐富（每一角之票可得十一倍之多）對於遊賞不但能使君倍增興趣兼試之君運務望諸君踴躍參觀無任歡迎門票每位二角　本場謹啓

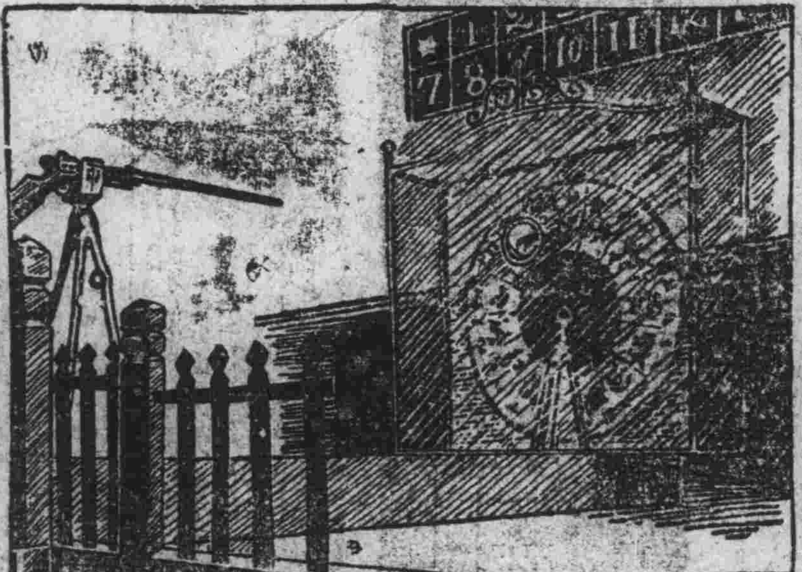

時間每日下午五時起至十二時止

開設義租界花園南壽豐麵粉公司

走馬競賽會

地址南開馬場　公共汽車接送

今晚共十次比賽　趣味新穎

公共汽車由七時至一時第一站東南城角第二站西南角第三站日界中原票價均一角電話五一二三九公事房三四二一三號

人命案發生四起

刎頸臥軌吞烟服滷

【昌黎通訊】昌黎東南莊子住戶劉清珍，六十二歲，素患神經病，同院住有妻弟楊二，染有白面嗜好，時向劉索錢，故二人不時毆鬪。二十五日劉妻外出，二人又發生口角 [illegible]

[illegible]

汽車司機被刺 北被擊中三槍

【白溝通訊】[illegible]

逸匪霸佔孀婦 被警捕帶縣府

【永清通訊】[illegible]

深河富戶被搶 事主三人慘死

【秦皇島通信】[illegible]

命案屢出不窮

胞弟砍死胞兄 侄兒殺害叔父

【行唐通訊】[illegible]

[illegible]

脫逃要犯被擒 探警捕獲巨匪

【交河通訊】[illegible]

[illegible]

天津市 第三期

公益慈善獎券

八月一日在天津第一公園開獎

第四期獎券業已製就批購從速

開獎只有三天了

天津市公益慈善獎券總辦事處啟

北門西

大生祥

百貨線店

由七月十六日舉行 大減價十五天

電話五局一三三八

經理上海合眾電器公司出品明珠牌電池 電力充足經濟可靠

遺精除根

[illegible]

律師朱德武主辦

法律專科函授學校

開辦最早 期短效力 出路寬廣 保障生活 續招新生

法租界三十七號路北頭 函索章程 贈閱校刊

教育局立案

河北汽車學校招生

函索簡章附郵票二分 天津總校河北大經路南頭 齊南分校余家花園

諸君欲為保障家庭子女教育 請您加入

政府立案 信用昭著

利華人壽小保險

輕而易舉 人人可保

總公司天津 [illegible] 電話三局三六九號

遺失契紙聲明

啟者鄙人由北平借寄回籍至津總站將手提包失去內有平市引導證書一件原籍房契及空基契紙並有手鍊等件如有人檢去請送至天祥屋頂事務所轉交鄙人必有重謝倘匿藏或任何人檢去完全作廢除呈平市府並縣署補立新契等外特此聲明

南皮縣城北傅古于家莊于國祥啟

包治半身不遂 週身麻木

回陽還生丹專治男婦初得久患半身不遂週身麻木行動艱難言語不清多年疾體輕一汗運兩打保好每打五元服兩打後以上諸病痊癒

如若不好本堂負責治愈始終不收一切藥費以上保證為憑

天津南門內體仁堂

天津法界廿四號路

萬寶源票行

分號日租界福島街

（廿五期）

航空獎券

頭獎廿五萬元 全張十元分條一元 八月七日上海當眾開獎

（第三期） 天津市府主辦

慈善獎券

頭獎二萬元 八月一日在公園開彩 每張一元

日界分號 仲又誌

（第三期）

大陸二獎

29162

誌禧 門容莊後售出聲明

（十六期）

黃災獎券

雙頭獎 各得二萬 八月十五北平開獎 每張一元

外埠郵購加一角三

請留空皮

茲為酬謝愛吸快樂牌香煙起見。特將掉換贈品所需之空皮數目。大加縮減。吸烟諸位。請快購吸快樂牌香煙。定卜滿意。謹將空皮掉換贈品辦法列左

- 空皮一個 換本牌香烟二支或江西細瓷匙一把
- 空皮三個 換自由牌肥皂一塊或九股摺扇一把
- 空皮四個 換江西細瓷茶碗一個
- 空皮五個 或細美綠豆飯碗一個
- 空皮六個 換上好大號玻璃杯一只或高質料瑞光皂二塊
- 空皮七個 換棕竹黑摺扇一把或十六股扇子一把
- 空皮八個 換江西細彩加大飯碗一個或藏金萬金油一盒
- 換大號蝠牌毛巾一條
- 空皮十個 換上等白玉霜香皂一塊
- 空皮十二個 換細瓷九寸菜盤一只
- 空皮十五個 換特別加大雄雞牌毛巾一條
- 空皮 換最精緻四季雲片一套
- 空皮廿五個 換江西細瓷加大茶壺一把
- 空皮三十個 換精美面盆一只
- 空皮八十個 換上等雨旱傘一把
- 空皮一百廿個 換德華馨禮服呢帽一頂

本市各大烟店均代掉換

北平慶仁堂參茸國藥莊露佈

本堂研究國藥均照西法炮製精良配造成丸效驗宏大請各界品評即知所言非謬也

- 秘製保腎丸
- 秘製參茸丸
- 上品自鳳丸
- 乾坤益壽膏
- 小兒百壽丹
- 平肝舒絡丹

每丸洋六角 每打洋六元 每丸洋四角 每打洋四元 每丸洋三角 每打洋三元 每貼洋一元 每打洋十元 每丸洋一角 每打洋一元五角

北平慶仁堂集文門外大街路東 南號在前外珠市口東 西號在和外虎坊橋路南 北號在東四北大街路東

[illegible]

槍決吸毒兵士
靜海毒販亦伏法

【延慶通信】本縣駐軍阮旅移防。後防者爲二十九軍第七旅十五團。團部及各營連所駐地址仍舊。城內駐一團。除崗衞外。鮮見士兵。團長尹士喜。自佈告安民之後。查有本軍第三營九連第三班上等兵白玉山。現年三十九歲。通遼縣人。吸食白面。一經查明。供訊屬實。乃於三十二日午驗明正身。綁赴東門外。執行槍決云。（四三）—

【靜海通訊】本縣第五區獨流鎮公安局。前查獲毒犯張子峯。現年三十二歲。滄縣人。搜出白面一百一十小包。計重二兩五錢。經縣訊明。供認意圖販賣不諱。判處死刑。呈奉河北省政府轉冀察綏靖主任公署。應准照判執行。於今（二十六日）早將該毒犯張子峯由監所提出。驗明正身。綁赴南關外刑場。執行槍決云。（九四）—

【唐山通訊】北平人李蕎三。年四十四歲。昨（三十六日）携鴉片一百兩來唐售賣。被警務局偵緝隊查見。帶隊訊問。供認販賣鴉片不諱。並供鴉片在菜市中興貿易公司存放。尙未售出等語。該隊帶供後。當由該公司內將鴉片搜出。連同李某。一併轉送警務總局依法訊辦云。（一三七）—

母子投缸自殺
公公被押警局

【武清通信】三區蔡村鎮住戶程思榮。年二十六歲。家道小康。在本鎮開設三德堂米麵舖爲業。娶妻張氏。二十歲。鎮南辯莊人。夫妻甚篤。三月間張氏分娩。產一男孩。張氏突於昨（初六）日下午十時懷抱未滿三月之嬰孩投入水缸內自殺。至翌晨經家人發覺，撈出時母子早已淹斃多時矣。程某見狀。一面派人報告蔣莊張宅。一面報告公安局。聞張氏因不堪縱母虐待。遂萌厭世之念。現程父已押於公安局。縱母與小姑已逃匿無蹤云。（六八）—

捉匪捉術不高
反被抓瞎兩目

【獻縣通訊】本縣崔家莊子附近滄石路旁。昨日有一張永才者。年三十二歲。係山東接縣人。肩荷衣包。手提木棍一條。滄路西行。至該村外二里許。忽過一匪。匪乘張某不備。奪過張某之棍。猛擊張某。張見匪無武器。張遂力迎敵。肉搏良久。匪被張某將兩目抓瞎。身無完膚。而張某亦被匪將手指咬下二個。後經張某報告鄉長。始將該匪車運送縣。據匪供名李稿松。年二十九歲。交河縣人。因入伍脫逃。出此下策云。（八四）—

老叟被匪綁走
警團協力救回

【香河通信】本縣城南四十里三區屬桐城村農民劉寶。年六十許。家道饒富。現值青紗帳起。匪徒遍地，劉某特避居城內。運來並在後橋街新購住房一所。日昨因事返桐城故居。被匪徒偵知。嘯聚數十人。將劉某綁走。當地警團及聞在圍丁開訊後。協力追劉。雙方發生激戰。匪不支乃棄下肉票遠颺。及至警團趕至。劉某已被匪徒擊傷。遂即抬赴醫院救治。又訊。駐香保安隊昨在北關補獲形跡可疑人犯一名。並搜出手槍一枝。現已解送隊部訊辦。（一二五）—

董某路遇土匪
刦去大褂鈔票

【鹽山通信】昨日（二十四）有本縣招待處代表董荷白。因公赴滄。歸同行至滄屬玻璃橋地方，在汽車路溝內突出土匪二名。持械嚇追。將其所攜之大褂及鈔洋數元完全刼去。向南逃竄。（一二六）—

村民被架救回
並獲匪徒一名

【定縣通訊】二區佛店村住戶張如寶，年二十餘歲。家境小康。七月十九日忽有匪徒數人入院將如寶綁出。張某一時情急大聲呼喊。至械該村民團及鄉衆聞警。擧起追趕。匪徒架票逃走不及。擬棄票還逸。竟被民團及鄉衆包圍。結果將張如寶救回。並擒場獲一匪。已解送縣府云（一二〇）—

開灤礦務總局招考礦場學習工程師廣告

（一）緣起及待遇　本局爲考選專門人材造就礦場各項工程師資格備爲本局任用特登報招考考取後在二年實習期內月給薪水八十元期滿成績優良者正式任用酌加薪水

（二）門類及名額　採礦科八名機械科一名電機科一名土木工程科一名

（三）應考資格　凡國立省立及已立案之私立大學工科畢業生成績優良自問能耐勞耐苦並志願爲本礦服務者均得應試

（四）考試科目　普通國文英文（或法文）專門（另詳考選規程）

（五）報名日期及手續　自登報之日起截至八月二十日止函向天津本局總務部領取考選規程空白成績表志願履歷書及體格表各一份分別填送總務部審查合格者准予應試

（六）考試地點及日期　地點在天津或北平日期約在八月底確定後另行登報公佈

艷容可愛

梅毒可畏

樂山清血搜毒丸

專治五淋赤白二濁　小便腫痛　魚口下疳　小便潰爛　梅毒楊梅　筋骨疼痛　梅毒週身　遍身紅疹　入骨梅毒　痔漏淋濁　傳染婦女　一切毒症　患年不止　多年梅毒　未除根者　凡功能清淋止濁　消腫鎮痛　根本剷除　服愈無患　大瓶洋二元　小瓶一元二角　△經理處北平前門大街中華大藥房西單北中華支店天津單街子老德記藥房日界旭街北口大學藥房唐山中西及北平各埠藥房均有代售

夏令良藥
諸葛
行軍丹

華美藥房創製之諸葛行軍丹　問世以來　皆稱藥品精良　功效卓著　行銷海內　遐邇馳名　各界到處歡迎　大有諸葛行軍之勢　此丹內裝貨盒面發達或好或現服之可久已風行

係用鐵小盒內裝藥丸子每服五粒或一粒

內外治▼

感冒風寒　頭痛目眩　四時痧症　絞腸腹痛　精神鬱結　飲食無味　赤白痢疾　水土不服　瘟疫流行　食不消化　中暑　死生之若　口臭牙痛　噁心嘔吐　腹痛肚脹　山嵐瘴氣　行軍藥　翳

大盒五角　小盒二角五分　中盒一角　二包一角

批發處北京天津

天津單街子老德記藥房各藥房洋廣雜貨店均有代售

林沛
洗療方

袁掃梅大醫生發明　一經洗滌白濁立止

爲專治男淋女帶之神葯有不可思議之功效洗滌後淋菌無不殲滅殆盡永不復發誠患淋者之福音自已洗療極爲便利一切說明詳於　延嗣寶筏　承索即奉　價目每瓶一元二角　打十瓶　每同品二大元
外埠各大藥房總分銷處　濟南藏書巷恆記醫普利大街東段　青島膠縣路一號大豐行西約部　烟台同樂街竹村商店　各大藥房均有代售
（附啟）本院特設淋病花柳皮膚專科大院臨時診療週到

總發行所及郵購部
延嗣醫院
天津日租界福島街

痔漏斷根

勤刀割懸藥治療祕製內服痔漏清液經服九天准好病重兩瓶除根每瓶一元不好退洋保治倡名醫患病同胞親來診治門診免費並贈送上藥落管當場購加郵三分郵票　代價不折不扣
痔瘡漏瘡原由久坐勤勞頻食辛辣色慾過度好生悶氣濕熱傷於臟腑大腸瘀血燥熱濕毒流注肛門凝聚不散發起腫痛刺癢有小肉疙瘩破了流膿流水流血日久長管痛口收破傳數代專門善治男女時痔瘡漏下血本醫世破不定時痛時止脫肛下血本醫一瓶不出
本醫寓天津大胡同鈞和里北口內路西世補診療院

壯陽金藥　性慾美　買一送一

色即洩無力房事者塗此藥三分鐘精壯陽堅實有力度夜美品男女用媛宮尤能防毒不染之效不傷身體每盒一元加料二元茲初次來津提倡效力起見買一盒送一盒一月爲滿天津日界旭街新明戲院對過禍記稻香村函購加一
此藥乃新嘉坡南洋奇藥公司出品專治陽痿不舉精關不固見用

實業部註冊中國首創自製科學鏡片

精益

驗光設備　獨臻完善
檢驗目光　概用客體
中國精益眼鏡公司
眼光學師　朱志姜　謹啓
天津法租界梨棧大街竹遠里口
本公司電話二局三八八二號

丙子康節　預卜石友三

逢今年丙子必出山請石公檢閱命書便知並致石公一函請其庚年日主今果驗矣洵不愧爲老預言家也　玉馨齋　周伯魯　鄧崇熙　孫寶善啓
子平書二元　郵批五元十元不等
五月間鄙人等代石公閒休答先生云壬申年在魯曾爲石公批八字斷其七月彈冠以待
寓法界二十三號路華北大食堂樓上

職業良機　科學醫術贈閱

十分郎寄欲習中西按摩催眠術精神醫學函授保證成功
精神感應治療法及醫病自療健康長壽術說明書函索附郵
天津法界廿六號路中和里中西按摩催眠術學社啓

收買大批楊木

啓者本廠專收大華小葉楊木交易公道如有願出售者務請駕臨敝廠營業部接洽面商可也如有函詢者恕不答覆
天津日界福島街大生火柴廠謹啓

一品堂廣藥莊

老舖廣東分設天津日租界旭街中間路西

外埠函購價滿五元郵費包裹均歸本號担負

治痱子大王　雪霜痱子粉

專治男婦老幼各種痱子重轉痱毒成瘡黃水淋漓癢痛不止以致黑紅黃白汗斑狐臊竄有不正汚邪氣味者

本埠代售處

法界天祥市場後門瑞祥棧線店東門外德豐線店北門東華真線店大胡同誠德厚線店大生祥線店北門西北馬路益發祥線店北馬路售品所後久昌線店河北大街元立永線店福興東京報房福興公京報房協成信京報房順京報房永興京報房東門內源豐線店法界宏豐線店宮北西恒利線店西門內廣泰興線店鼓樓東東廣泰線店

日本堂奉送藥目全書來函速寄日

丁孟蘭養血調經丸

主治婦女經血不調趕前錯後忽多而少血色不正氣血兩虧腰腿痠痛崩漏白帶行經腹痛子宮寒冷久不受孕滑胎漏血胎動不安久服養血種子安胎培補中氣開胃健脾

價目　小盒六付一元　一打十元大盒十四付洋二元　一打洋二十元

舒肝化鬱丸

主治男婦肝鬱不舒胸膈悶堵腹滿脇脹兩脇刺痛倒飽嘈雜反胃心胃疼痛嘔吐痰水噎膈陰虧肝旺虛熱上蒸口苦無味不思飲食肝鬱流串四肢抽痛婦女氣滯血凝經閉不通

價目　每付大洋一角　小盒六付五角　一打大洋五元　大盒十二付大洋一元　一打大洋十元

總經售處　一品堂　分設天津日租界旭街路西電話二局一三三四號